（第三種郵便物認可大正十一年七月二十四日）

滿洲報

發行人 王平山 編輯人 金念曾 印刷人 金蓀章

（本報價目）每月一圓三角六個月七圓二角全年十三圓八角郵費先惠郵票不收（外國除日本概加郵稅）（廣告刊資）一行十二字起碼一日每行一圓特別地位加倍長期者另議以上俱以現大洋爲本位但朝鮮臺灣日本及其他國即以日本金幣爲本位

大連市常盤町二十九番地 發行所 滿洲報社 電話 編輯部（長）四五一三番 經理部（長）二二四六番 社長室（二）三八二四番 振替貯金口座（大連）三七一二番

THE MAN CHOU PAO 29—31 Tokiwacho Dairen, Manchuria

昭和八年五月七日

設三國國境共委會 將開始具體交涉
俄使請日方先行作成具體案 日方已得成案惟待丁使到東

日本政府於去年十二月十三日對蘇聯提議之締結日俄不可侵條約以爲時期尚早加以拒絕但以對案之形式爲淸整滿俄間國境問題之紛議提議設置日俄滿三國共同委員會最近因東鐵問題關連之滿洲里線路封鎖問題及討匪之綏芬東部國境事件等猶認爲有設置之必要於四日因綏芬事件俄使來訪之際有田次官復行提議俄使則以好意回答謂蘇聯於主義上無反對之理由請日本先作成具體案之提案云云有田次官於五日外務省首腦部會議對此會見內容協議結果即於外務爲具體案與軍部協議已得成案再俟來任之丁士源公使抵京即可對滿俄兩國行具體的交涉云（國通六日東京專電）

共委會之構成及任務 日外務省當局之腹案

關於日滿俄三國共同委員會之構成任務據聞外務當局之腹案如左

一、委員會爲常設兼有軍事委員會及非軍事委員會之兩性質

一、中央機關置于東京日方以外務陸軍兩當局之關係局課長爲委員滿俄兩國則以參事官及大使館武官爲委員

一、現地委員會置於哈爾濱滿洲里綏芬以日俄兩國之總領事特務機關等及滿洲國要人組織之以移動的擔當任務

一、勿論現在及將來關於國境地方滿俄間之糾紛毫不遲滯從事於共同調查及爲圓滿解決案專以於現地解決爲任務

一、同時基於防止滿俄兩國將來紛議實質上之必要對確定國境問題派遣國境線共同調查員並對將來依奉俄協定第三條應設置之委員會行準備行爲（國通六日東京專電）

又訊 關於今次蘇聯抗議之綏芬事件東鐵問題日政府之意見以爲乃地方解決之性質不欲中央政府間交涉純然爲地方問題將使日滿俄三國國境委員會交涉以圖善後之策該委員會之任務爲

一、綏芬地方國境侵入問題之解決

一、爲確定黑河地方滿俄國境線派遣測量隊

一、按奉俄協定第三條準備設立委員會事項

一、關於松花江航行權紛爭之解決（六日東京專電）

對三國委會案 日外相之報告閣議

六日閣議自午前十時開於首相官邸於決定勅令案及人事後外相爲如左之報告

關於防止日滿俄三國間之紛爭有設置三國委員會之討論日本政府先時對締結日俄不可侵條約曾爲考慮然最近國境問題東鐵問題及滿俄國境線屢起紛爭如此狀態將來對東亞和平恐有障碍於此際三國間有講和平解決之必要具體方法即設置日滿俄三國委員會依此分別折衝爲最適宜之處置關於此點太田駐俄大使與俄外交人民委員長李德維諾夫氏及加拉罕氏之間繼續交涉一方外務當局與駐日俄大使之間亦行折衝

對此拓相及其他有二三之質問外相又基有吉公使之報告對南京政府之現狀及北平方面之情勢等行以報告於午前十一時散會（國通六日東京專電）

中國倘出不當舉措 惟有處以『斷』字
荒木陸相車中談話

荒木陸相爲視察大阪神戶之軍事工業及參列國防議會於五日午式帶同石井參與官于五日午後九時四十五分自東京出發西下於車中談云日本現雖際會非常時期然此非常時之名詞限定自何時至何時之增界爲不可能據一私見至少於玆二三年非舉國一致進行不可、華北問題北滿之滿俄問題現在無何等騷擾之必要中國如始終出以不當之舉措則無他言對此處理惟有『斷』之一字五一五事件於五月末當可整理報端雖見有陸海軍及司法三省間之意見然當無此事因三省當局正各就各自之立場調查出在公判以前决守秘密必依三省完全調査完了後始能決定（國通六日國府電）

對捐救國金者 辦法之通過
南京立法院

南京政府立法院於五日通過如左之人民捐救國金辦法案

一、向政府捐納五千元以上一萬元以內者內政部報告行政院國民政府與以賞狀

二、一萬元以上五萬元以下者與以徽章

三、五萬元以上十萬元以下者與以金徽章

四、十萬元以上者以政府之命表彰之（六日南京電）

于方軍愈惡化 保定附近居民不安

開赴保定之于學忠軍第四十二百十八之兩師與方振武軍間刻之惡化附近一帶居民皆感極端之不安

專電）

黃紹雄赴保 撫慰方振武

何應欽因方振武軍在保定附近掠奪于學忠之一百八十師前往鎮壓然反惹其有反抗氣勢來平中之內政部長黃紹雄爲面會方振武慰撫於四日午前往保定矣（六日天津電）

張繼電辭 政會整委

國民黨中央執行委員會河北辦事處主席張繼曾向南京政府拍電辭其政務整理委員會委員之職其理由爲欲專盡力於黨務云（六日北平專電）

萬福麟赴開平 與何王會議 防備改編等事

萬福麟於五日午後赴開平於同地與何柱國王以哲等會議協議防備及部隊改編等事（六日北平專電）

請向蔣轉商 謀適當救護 關麟徵等電汪精衛

中央軍廿五師長關麟徵等關於負傷者及遺族之救護曾數次電請蔣介石而蔣竟置之不理故於四日對汪精衛又拍出如次之電報 我等服將委員長之命爲國家而戰鬪然將委員長不講救濟之策且毫不聽信我等之諫請院長速轉達與蔣委員長望其急取適當之處置（六日天津專電）

官巳來特少將於六日出發赴上海矣（六日北平專電）

蘇俄大使爲與外團折衝 派代表赴平

蘇聯大使鮑高毛洛夫氏爲與駐平外交團有所折衝乃派參贊巴爾哥夫氏代表將於三四日內到平仍卜居前大使館內云（六日北平專電）

俄方第三次抗議之反駁文之要旨 已由李督交與庫氏

對上月二十八日俄方第三次抗議滿洲國之反駁問答於五日午後十一時由李督辦手交庫氏其要旨如左

一、俄方主張東鐵爲蘇聯所有權然所有權問題關於政治外交於不過爲商業機關之東鐵應避此論議

二、蘇聯於革命之初已放棄與外國一切之權利義務於加拉罕大使宣言可以明瞭

三、蘇聯政府于與東鐵爲一報九二四年奉俄協定以後之事其前並無何等關係

四、俄方言及於該協定已將共同管理之特權與滿洲國然滿方則以爲滿方與俄方者俄方又提出買收權以爲所有權然此爲有東鐵權利一端之意味無何等根本關係僅不過認爲附屬權

五、機關車於帝政時代非爲蘇聯政府購入者其明

六、直通貨車交換問題於二十一日之回答已明

七、於共同之下乃一方的提去財產明係侵害行爲俄方之不正行爲責任重大爲確立政情關係決排擊俄方之專斷望大加反省

國聯衛生部長又將到中國 不日可抵滬

二年前曾來中國之國聯衛生部長蘭希滿博士最近又將來華不日可抵上海李石曾將前往接迎云（六日北平專電）

決自台灣以北京話放送 新聞及其他

朝鮮總督府關於南京之怪放送與遞信部協議結果決定於最近自台灣放送局亦用北平官話放送新聞及其他國際問題滿洲國內事件眞相等對岸及華北方面均可明瞭聽得云（六日台北專電）

防陰謀發覺 俄免兩重要路員
並爲牽制返車期限 有限期罷工之形勢

於綏芬管內以東鐵全權之資格頻揮其辣腕之哥爾德配車課長突被其本國召還綏芬站長（俄人）亦突被免職此蓋蘇俄恐陰謀之發覺故爲此處分籍匿其犯跡云

東鐵蘇俄方面爲牽制十二日返還機關車之期限有期於十日罷工之情勢現嚴重警戒中

日政府以東鐵問題 須由滿俄解決
日方無積極調停之意志

四日駐日俄大使向有田外次提出之本國政府回訓不曾爲暴露自方之非有田次官惟附一笑日政府以東鐵問題須滿俄間解決日本無積極調停之意志故今後俄方對此問題與當局交涉時亦擬置諸不問萬一俄方出以尤甚之態度時當局即取斷乎之處置云（國通六日東京專電）

駐華英軍司令赴滬

滯平中之英國駐華陸軍司令

羅斯福總統決親身赴英
前總理斯迪生同往 經會全權仍爲哈爾

外務省接出淵大使之報告據六月在倫敦所開之世界經濟會議 美總統有躬自出席之模樣此或因於禮儀上能導會議之有利全權仍爲國務長官哈爾氏並無變更（國通六日東京專電）

六日外務省已接到出淵大使電報 美國決定經濟會議之代表觀其大總統躬自渡英可知美國如何之重視此會矣

羅斯福大總統

外交委員長支得滿

前國務長官斯迪生

國務次官 毛列（國通六日東京專電）

耶里歐氏由美歸法

華盛頓之預備商議與羅斯福大統領懇談妥協耶里歐氏已於五日到路阿勃羅港矣（巴黎五日電）

英美於軍縮將更爲接近

於日內瓦一般軍縮會議已現重大之危機經本回會議結果關於軍備縮小實際的提案英美兩國間益見接近於最近二星期內英美兩國代表將再會見於日內瓦協力談商云（日內瓦五日電）

出席經會之德代表應請抵美

受羅大總統之招請出席國際經濟豫備會議之德代表國立銀行總裁夏哈特博士已於五日午後抵紐約（六日紐約電）

俄外委長向太田大使竟提議出售東鐵
外務省對此之意向

外務省接六日駐俄太田大使公電二日太田大使對東鐵問題與外務人民委員長李德維諾夫會見之際李氏爲極重要之提議即爲東鐵紛爭根本解決之一方法蘇聯政府以日本果欲東鐵賣與日本亦可以爲如何太田大使對此正式提議於案件之主要故先將李氏之提議報告至蘇聯之所以忽欲賣東鐵者蓋以滿洲十鐵道皆移於滿鐵之合理的委任經營東鐵亦馴致被包圍之形勢且蘇聯每年損失百二三十萬盧布保有之政治意味全失故其拋棄東鐵爲對遠東政策之重大轉向對此外務當局以

一、東鐵之實價格算定困難

一、日本對蘇之舊債權當代償的要求

一、蘇聯之賣東鐵不得附何等政治的代償條件

認爲交涉上相當困難對出賣提議雖不必遽形應諾但於原則上亦不定反對云（國通六日東京專電）

不承認滿洲國案中 自認多難實現
郵政加盟須待各國自決 禁止金融交易亦屬至難

關於不承認滿洲國問題之報告書將於九日正午開會之不承認分科委員會審議該報告書之內容爲依萬國郵便聯盟等國際及國際勞動局所設立之一切國際機關對滿洲國經濟絕交關於滿洲國政府附與之利權各國政府對該利權獲得者不予保障更以滿洲國之旅券爲無效堅持對滿洲國存立之事實否認極不公正但亦承認禁止滿洲國通貨之交易及對滿洲國通商交易排貨等之強硬手段到底難以實現該報告書案之要旨如左

一、加盟國爲期貫徹不承認滿洲國主義滿洲國政府與諸國際協約當事國之交涉應講適當之手段

一、尤其關於郵便通信須始終阻止滿洲國之加入萬國郵盟但對滿洲國郵政司發行之郵票是否認爲有效不得不專待萬國郵便加盟各國之個別的決定

一、無禁止滿洲國通貨民間交易之方法對禁止滿洲國通貨支票之交易亦屬至難

一、對滿洲國金融交易之經濟封鎖亦爲困難假令實行然可經日本與各國行金融之交易完全能得金融上之便宜對滿洲國之輸出經濟封鎖不能同樣對日本之輸出行經濟封鎖故到底難舉實效

一、關於滿洲國之利權國聯亦不能講特別之處置

一、關於滿洲國政府之旅券加盟國既於事實上法律上公約不承認滿洲國對該券須認爲無效

一、於中國任命領事無許可狀之必要故加盟國於滿洲國領域內任命領事乃屬自由任命領事之際視滿洲國領域爲中國之一部認爲中央政府一時的管權不及之地域（六日日內瓦專電）

日土暫定商改延期

昭和四年七月卅一日日本土耳其兩代表交換公文之日土通商暫定規定依土耳其政府之通告於本年五月六日以後即行失效其後又經兩國間交涉決定以延至八月五日爲有效期外務省於六日已揭出告示關於曩者兩國間成立之正式通商條約之批准交換日下正進行交涉中該條約仍發生效力至八月五日暫定規定之有效期間若至該日批批准交換未終了時當再交涉使其延長期間云（國通東京六日電）

朝鮮移民到達營口

由庄台附近安全農村朝鮮總督府前曾派員赴營口設東亞勸業公司事務所開始事務其第一回之鮮農移民六百九十四名已於一日來營即赴現場收容於臨時木房五十戶內着手農場之基礎工程本月內約可來四千名牛莊領事館派警官三十名赴同地從事保護

國府聘請航空建委

南京訊、國府聘宋子文朱培德陳果夫石瑛葉楚傖顧孟餘黃紹雄何應欽陳樹人朱家驊蔣夢麟周作民陳光甫錢永銘張公權史量才王曉籟劉湛恩王正廷朱慶瀾杜月笙李銘林森侯林我將胡筠非胡文虎翁照垣張惠長張伯苓黃秉衡熊希齡虞和德劉沛泉劉槐生鄧琳陳儀葛敬恩爲全國航空建設委會委員指定宋子文朱培德史量才葛敬恩等爲執委、爲兼秘書長、關於飛機捐款購置、全國統由該會進行

抵羅馬之張學良 擬訪莫索里尼 謂將住四五月

偕隨員等行抵羅馬之張學良談云已在當地賃妥別墅預定居留四五月至於中國現狀因未接何等消息無何可言者此次旅行全爲休養余擬晉謁意大利皇帝並會見羅馬法王以及莫索里尼首相巴爾泡航空總長等歐洲旅行後俟本國情勢如何即行歸國云云（六日羅馬專電）

魯進德會開幕
挽回頹風矯正惡習 以軍政官員爲基本會員

濟南通信、山東省政府主席兼第三路軍總指揮韓復榘爲整頓軍政界及社會風氣、戒除不良習慣、於去年發起進德會、倡率軍政人員、戒除嫖賭、凡各機關秘書長以上、各軍旅少校以上、皆爲基本會員、業於去年在省政府東大樓開成立大會、嗣無適當之地址、會務未得充分發展、月前韓氏以四萬五千元、購得商埠游藝園、以爲會址設備各種球類遊藝、以備會員作正當之消遣、藉資戒除其他不良習慣、自購定地址後、積極整理、一日上午十時、舉行開幕典禮、晨八時起、各會員已紛集會場、隨意參觀、遊藝場分京戲、評戲、書場、國術、魔術等、球類有台球、高爾夫球［按高爾夫球在濟尙係初見］籃球網球、排球、等此外尙有老虎、孔雀、山猫、獾等動物、各處布置整齊、煥然一新、致開會時間、各機關領袖、如李樹春、王向榮、張鴻烈、張紹堂、王芸亭、何思源、吳貞鑽、胡續、聞承烈、王愷如等、均已到場在大京戲場舉行開幕典禮、韓主席亦蒞會、共到會員代表等約千餘人、由張葦村主席、顧致中司儀、開會如儀首由主席張葦村報告開會宗旨、繼由常委張鴻烈報告籌備經過、再爲省府秘書長張紹堂代表主席致訓詞、並有何思源、姚以价等演講、茲分錄張葦村、張鴻烈、張紹堂之講詞如左

張葦村報告● 各位來賓代表今天進德會開幕、各位踴躍參加、會務進展、希望極大本會意旨、顧名思義、即可想見、本會在山東過去尙屬無有、係省府主席來省後之一切設施、政治改革、及屢次對於公務人員及民衆之講話、皆爲現在急需之工作及言論、我國國民、近來道德及組織能力、均極薄弱、進德會之組織、一方發展道德心、一方訓練組織能力、本會注意事項、爲戒嫖戒賭、世上原來有善有惡、至今善少惡多、而錯的又因無人監督或指摘、所以不能自拔、人非聖賢誰能無過、但必須有相當約東、自挽自己、規勸別人、作爲共同勉勵、本會成立已久、過去因地方及經濟種種問題至今才得在此舉行、此開幕典禮、一切經費計劃、皆係韓主席個人籌措、因韓主席對本會希望極大、故盡力成全、希望各會員共同勉勵、改善社會風氣、勿負韓主席之期望

張鴻烈報告● 本會籌備經過甚久、首由韓主席之提倡、在省府東大樓舉行成立大會並推舉執監委員、並推張委員葦村劉參謀長書香及余爲三常務執委、過去因無固定地址首在黃亭、後遷鐵公祠又遷警官學校等、故會務未得充分發展、月前主席以四萬五千元買得此游園舊址爲會址、因原有房屋破壞不堪、各種設備多付闕如、又先後由主席交到現款八千元、修葺房屋、添置其他設備、至於設備此種遊藝之目的、爲使各會員以正當之娛樂、而代替會章上所禁止之種種不良行爲、各會員公餘之暇作有益於身體之娛樂、較諸其他習慣有益多多、主席既如此熱心、吾等更須繼續設置繼續改良、以求達到最後之目的

張紹堂致詞● 今天主席本擬與諸位講幾句話、適因事不適、故派余代表向諸位談談、現在社會情形、異常複雜、環境惡劣、最易轉變各人原有之品行、吾等處在這絕大危機下、必須設法改善環境、並將已壞之品行、再轉變過來所以才有進德會之組織、德字包括很廣、形式上說、須注意視聽言動四字、即非禮勿視、非禮勿聽、非禮勿言、非禮勿動、內部則更須有自度的工夫、每日早晚反省、所作有無不對之處本會主旨爲戒嫖戒賭、但不能以此二項包括一切、因其最易敗德、可由其一擴大而危及一生事業、故注意此二項、其他細微地方尙多、中國人平素最重道德、但因缺乏之勸勉與監督、往往不能自勉、有進德會的組織、可從德的方面、努力進行、不論個人或團體、均須注意德的發展、主席的希望、不在成立這一個會、而希望將來不論到何省何地、可照樣發起進德會、而進德會或可由此長久存在下去、此責任全在各位之努力與否、望各位打起精神、共同努力、繼由何思源、姚以价、作簡單之演講講畢、齊集院內攝影散會並於當日下午一時起、舉行各種遊藝、以招待來賓云

津恒源紗廠忽布告休業
工人及黨部正與之交涉

天津紗廠之縮短工作因工人方面反對乃遲々未行茲者中國資本之恒源紗廠於五日藉五五紀念日之名謂應休業一日乃將全部工人放工後即關閉大門並布告暫行休業工人等大驚馳歸質問公司工會及社會局員等亦奔至工廠安慰激昂之工人等一面並向廠方交涉然公司謂受虧累大鉅且缺乏棉花只得休業云云工人方面亦不得已承認減去二成薪俸現正由黨部向紗廠請求再予考量云（六日天津專電）

粵閩軍將聯絡 向匪區前進
何在鄂亦迭開剿匪會議

南昌訊、蔡廷楷電贛總部、區師有（二十五）宥（二十六）已肅清閩西黃沙附近散匪、斃匪百餘、又竄擾宜黃之僞十二軍在霈下被擊潰、殘匪南竄、三十三師長萬耀煌出鄂來贛謁蔣、報告防務、又何鍵派劉膺古來贛謁蔣、請示湘贛邊區剿匪機宜、劉已離湘、即可抵贛云

南京訊、港電、張炎陷（三十）日返省、東（一日）去韶、蔡廷楷遲一二日返省陳蔡商定剿匪計劃、待十九路軍由閩西開贛方、與黃任寰黃質文二部取得聯絡、即向匪區前進、十九路軍行營人員共五六十人、陷（三十日）赴韶

漢口訊、何成濬東（一日）召見徐源泉何步齡上官雲相梁冠英各將領、指示剿匪機宜日內即分返防次、有所商洽、啓程來漢訪何、駐漢主持鄂西剿匪軍事、暫不他往

漢口訊、何成濬召集鄂南各將領剿匪會議、日內可到齊劉鎮華部聞調鄂南剿匪、劉東（一日）晚或冬（二日）晨可到漢

瀋海鐵路減價出售青磚片石灰廣告

爲廣告事查本路存有大宗青磚片石灰等料品質優良堅實耐用茲爲應酬主顧起見一切材料均照市價特別核減有需用者請至大西邊門外一經路九緯路東頭瀋海鐵路局附業係接洽或函商均可特此廣告

招標購買石料廣告

敝局由五月一號起至本月底擬招標購買石料四千方修理海外東西兩壩欲知交貨詳細地址與說明書可向敝局工程師公事房索取可也

營口下游遼河工程局啓

恕訃不週

不孝男根（樂賓）等罪孽深重不自殞滅禍延

顯妣 清贈孺人徐母張孺人痛於民國二十二年陰歷三月十五日巳時壽終內寢距生於清同治五年陰歷正月十八日辰時享壽六十有八不孝根等親視含殮遵禮成服茲卜於國歷六月三日即陰歷五月十一日開弔十二日發引安葬於芝罘西口祖塋之次伏乞

鄉世戚友 誼哀此訃

孤哀子徐 桂（榮廷） 樂（怡堂） 根（樂賓） 相（輔臣） 椿（松山） 泣血稽顙

族繁不及備載 幕設於芝罘西口村本宅 如賜唁弔往返備有專船并派專員招待 但須期前通知永豐裕

親友總代 孫玉泉 李蘭亭 李蘭田 明吉昌 張欽堂 孫正午 李瑞亭 王子和 孫獻堂 遲子祥 董雲峰 王華齋

聞

軍政部 大滿洲國 招考陸軍軍官候補生廣告

（一）宗旨 以養成初級軍官改良軍隊爲目的

（二）資格
一、以滿洲國人爲限
二、年在十八歲以上至二十三歲以下
三、中等學校畢業或具有同等以上之學力者
四、如現任軍職志願爲軍官候補生者須具有中學畢業程度之學力年齡在三十歲以內者亦可
五、身體强健且無嗜好者
六、志操堅確且須宣誓絕對效忠於滿洲國者

（三）教育及待遇
一、先入中央直轄之奉天（吉林、齊々哈爾）陸軍教導隊授以基本軍事訓練計三個月間
二、基本軍事訓練完了後送入奉天陸軍中央訓練處施行初級軍官必要之教育（計六個月間）
三、畢業考試合格者發給證書以見習軍官資格服隊附勤務約兩個月後即補任少尉官階
四、服裝膳費均由官家供給自錄取後至補任少尉爲止每月均發給津貼

（四）招考額數 共三百名計區分如左 奉天壹百名、吉林壹百名、黑龍江壹百名

（五）報名日期
一、報名日期自四月二十至五月十日止
二、考試日期 五月廿一、廿二、廿三日、三日間

（六）報名及考試地點 奉天警備司令部、吉林警備司令部、黑龍江警備司令部

（七）考試科目 如下 檢查身體考試下列學科、國文、地理、歷史、數學

（八）保證 須有校長縣長或各省政府有力者之保證但對無保證書者經銓衡之後亦得使其受驗

軍政部總長 張景惠

法對英美滙兌之疑念
財界仍悲觀經濟會議
軍縮能否有相當成績亦疑問
法新聞界亦謂經會恐無豐收

據巴黎來電法國財界對國際(經濟會議開會日)能否舉有經濟會議仍抱悲觀頗在懷疑相當成績尤爲疑問一方巴黎英美滙兌之安定又據四日日諸新聞論謂如至經濟會議美內瓦消息法代表會會見韓達金與英磅不平行的安定則同森氏但係關於德國之頑固態會議恐無豐富收獲又英美滙度關於英吉利案尚須開二讀兌動搖中關稅之休日亦爲問會三讀會此間美國或出非難題云(六日東京國通電)亦未可知故至六月十二日

對英案之修正案
德提全廢潛艇
其內容於五日發表

自前二十八日於再開之國際軍縮會議一般委員會上德國以英國案之修正案提議擴張各種禁止條項並破壞防禦的武器於英國案之前途投有多大之暗影至五日德國將含有全廢潛水艦之重大修正案已提出該修正案爲廣汎陸海軍之兩部門者其內容於五日午後必行發表云(五日日內瓦專電)

遠東風雲實情
渥士敦在紐約之演說辭

大同二年五月四日外交部宣化司譯自三月號遠東時報

當此中國長城一帶砲聲隆隆戰事正酣之際實不易作和平運動之演說美國報紙刻正揭載日軍入熱消息吾人在此高談和平而遠東則方以武力決勝負也

近者法國鑒於希脫萊政黨之得勢正在力事修築德法交界之砲壘而南美之秘魯與哥侖比亞亦因爭可馬松河之利權各以兵戎相見布利維亞與巴拉圭則因(詐哥)之宗主權者喋血沙場世界和平岌岌可危議者謂世界和平恐非理想所能實現倘世人能於理想之外兼重事實則最後之和平庶幾有望今日余演講之目的即在乎此

在座諸君均酷愛和平熱忱擁護和平機關(指國聯)而今日座中之中日二國人民當尤能瞭解斯旨然則吾人對於世界和平及維持世界和平之機關將如何使其得健全之發展乎持悲觀者輒謂世界和平不啻等於迷夢時至今日和平之機關幾已瀕於破產余何敢故作高論以標新異然竊以爲世人及國聯果能認明事實則和平前途不致無望國聯處理世界政爭第一當有自知與知人之明最近之中日事件國聯强爲其所不能爲結果非特於和平無補抑且增其障礙究其原因則在國聯過重理想不肯認明事實故也

吾人試根據中國政府要人之談話以觀察中國內政去年余遊歷遠東行經上海時曾與國民政府財政部長宋子文氏相唔宋氏謂英國對中國之期望至堪感謝惟中國欲求振作須先停止內戰彼任財長曾千方百計以籌款項然所得之款百分之八十五以上糜於內戰余見宋氏時離滿洲事變不過數週中國一方向國聯呼籲和平他方則內戰不已政府稅款百分之八十五用於內戰吾人若忽視此點則世界和平將永不能實現矣

中日間懸案據日人宣稱計達三百件之多中國既不能解決其國際間懸案又不能保護本國人民則年前奉天事變之爆發其由來也已漸豈足怪奉天事件實非空前絕後之事變一九二七年余曾目覩平京及沿揚子江一帶以保僑爲名在各商埠示威警戒英美各國之軍艦且曾發砲轟擊中國首都之南京置九國公約非戰公約於不顧今日日本之於滿洲猶當時美國之於南京耳

國聯忽視事實乃爲不可蔽掩之點各國派駐日內瓦之代表誤認中國有負責政府並誤認中國政府之實力乃與其本國政府相若彼等抱定此等謬見不肯再事深切觀察故縱努力於和平亦不能獲得良好結果也

吾人試再向事實作深一步之觀察上海爲中國唯一之商埠又爲中國商務之中心然管理上海者非中國政府乃歐美各國也各國於上海之管理權不肯放鬆視爲應得而在日內瓦則各逞雄辯名爲努力和平吾恐其實際但陷和平於無望而已

滿洲國自建國以來日趨進步此爲事實而非誇張美國之「論壇」報駐滿記者金氏屢有通信述滿洲國進步之迅速諸如預算之成立幣制之整理建設事業之發展交通航空之猛進匪黨之剿滅學校之改良等等或已成功或正進行其努力一如過去六十年之日本行見長城以內之中國人民鑒於滿洲樂土之樹立將絡繹渡滿也

滿洲國既有事實上之成功則國聯雖欲徒藉理論以爲阻撓亦難使其動搖吾人希望國聯速務實際明察遠東風雲之實情及滿洲國對於東亞和平之貢獻則瀕於破產之國際聯盟可以挽救即陷於絕境之世界和平亦可以實現矣中國之加入國聯猶如波浪侵入海船國聯若不與日本同舟共濟則國聯各國行且因中國而同歸於盡是豈求和平之道耶

印當局決定
九日釋甘地
因其在獄聲明斷食

印度國民運動之總帥甘地氏前月三十日於獄中已聲明自八日決行斷食三週間之旨印度當局極度狼狽即時審議對策結果決於九日釋放甘地氏云(五日印度專電)

固潁河新堤
擬定保護法

開封通訊、潁河爲豫中名流發源登封之少室山、經禹州許昌、襄城、臨潁、郾城、西華、淮陽、商水、至周口收納大沙河、賈魯海、水河、土墟河、清流河等水、經項城沈邱而入安徽至潁州由潁口入淮、全河長八百餘里、念年豫省大水、潁河汎濫、淹沒四十餘縣、經國府水災救濟會第十八區工振理局楊局長查勘、轉請撥欵二十五萬元、擇河床淤塞、爲患最烈之一段修治、自郾城臨潁交界之于灣起、至西華商水境之周口止、全工程長二百五十餘里、均於去歲八月竣工、經辦人、至豫紳馬芳岑楊心芳等、均一律義務、不支薪水、中央堤工勘查團過豫、考察潁河工程、認爲費欵少、而成功速、現在馬芳岑等、以潁河工程大體雖完然尚有應行辦理善後之事如下、潁河新工上下游共有橋念九座、前因河身窄淺、規模甚小、今河床既已加寬加深、原有橋樑、多已拆毀、兩岸交通斷絕、影響農事、及行旅甚大(未完)

棋枰消歲月女冠生涯
血淚搵琵琶美人情緒(四)

第十一回

永碁問說不知、永祺問永書只見永書不住的指着鼻子、晃着頭兒、永晝急道、可不是三了頭捉弄我、難道碁盤祺子、都被神仙攝去麼、永書祇是吟吟的笑、永晝便來搔着永書的腰眼、永書道、好妹妹、我可實說了、永晝方才住手、說快快說來、永書道、只我便是一句實話、我沒有見得棋盤棋子、被誰藏了、永晝道、我把你這精靈捉狹的浪蹄子、你再敢對我搖頭三不知的、將來給你尋一個紅毛增、那一嘴的紅鬍子、才戳破你的嘴唇皮哩永書道、我說一句頑話、四妹妹怎麼認眞、我是沒有藏着棋盤棋子、我可對天發誓不但我能對天發誓、且可給二位姐姐對天發誓、哎喲喲四妹妹怎麼又流淚哭起來了輸一句棋、有什麼要緊、四妹妹的棋、要比我們高得幾着哩、我們若藏着棋盤棋子我們來世裏就得變做蚊蛆蟲、四妹妹叫我們屎裏尿屎裏屎來、永祺永琴道、哦想這祺盤棋子怎麼忽地不見了、罰咒我們是不知道、這件事很有些蹊蹺古怪、四妹妹你想一想、可不是你自已收拾起來、這三十二個祺子是象牙做就銀子鑲的、又不着有賊閃來、難道會變做小賊不成、永書哭着急道、如今我又沒有掉了魂睛了眼、果是我自己收拾起來、我記不淸、我們四人八目、誰見得有芝麻大的賊、從窗縫裏滾進來、這個可叫我不明白了、於是永琴永祺永書一會、那裏搜尋得到呢、尋了人却叫了一聲奇怪、尋過多時、永琴永祺永書、也就各回房裏安歇、永晝一個人坐在房裏、好生悶々不樂、不見了棋盤棋子事小、輸了碁不曾翻本、以後沒有這面目見人事大、越想越羞愧、越悶越焦躁、站起身來在房裏蹓了一會、又嫌這房太窄狹了、看看水也是的月光、射上紙窗來、便走出房外、看那月色晶瑩皎潔、照在地上、如鋪了一層濃霜、頓時胸襟也爲之一快、信步走到後面便見得一間房裏、顯出熒熒的光來、永晝暗忖這院房是空着沒有人睡歇、裏面的燈光、是那裏來的、心裏正在這們狐疑、一陣忽聽得房內有人說道、我和你勢不兩立用不着客氣、你有本領只管殺得來、不是魚死、便是網破、永晝聽畢、大吃一驚、心想這房裏有人拚命相殺麼這些人是那裏來的、聽他們一派聲勢十足的話、這還了得、想到其間、一顆芳心、不禁跳得起來、再閃在僻靜的所在、仔細聽來、房裏說話的聲音、倒停止了、又想這不是活見鬼麼、悄々的走到窗上、仔細一聽、也聽得裏面有些微的响動、只辨不出是什麼聲音、放開了胆量、向窗縫裏一張、却見一個二十七八歲的和尚、和一個三十來歲的男道士、在裏下着象碁、最惹他注目的、是一紙薛濤箋糊成的碁盤、象牙銀鑲的碁子、便是在自己房裏不見的東西、怎會被他們弄到這裏、永晝便不由的叫一聲奇怪、正是

拿雲長自空中落
時事原同一局碁

欲知後事如何、且看下回解分

戰債軍縮及關稅等項
英美間非公式之諒解
麥首相於閣議報告會商經過
羅會提議用複本位麥未同意

日前歸英之麥克唐那首相於三日招集閣議報告會商經過及協議對策五日之倫敦特傳其內容即羅總統提議採用以金銀爲基礎之複本位制度但麥首相未能同意然關於戰債軍縮關稅等等雖非公式却已成立有內容如次之諒解

一、戰債問題
關於政治的尚未能發見解決案關於經濟方面處理之點已諒解互相之立場於一禮拜內或能有妥協

二、軍縮問題
以斯蒂生之非中立政策爲基礎曾進各國間之和以促進軍縮此點意見已一致如法國亦同意此案於進行目下之一般軍縮會議頗宜

三、關稅問題
各國之通商金銀併用關稅雖不能全廢實行關稅休日於此間低下關稅之障壁此問題大體意見已一致

四、物價問題
英國最近利用匯兌低落與大陸諸國及南美之阿根廷等締結關通商及關稅之協定且美國亦漸次轉向昂騰此點無須懸念(六日東京國通電)

汪暫不北行

南京訊、汪精衛語人、一、外傳本人將北上勞軍、不確空勞軍、不如留京多做實際工作、尤爲有益、物品勞軍本人私人已多方勸募寄慰、公家物品、本人不願以私人名義慰勞將士、故勞軍並無必要、但事實上如必須北上則隨時可成行、惟目前尚無此必要、二、華北設行政機關事、有人主張仿軍委會在平設分會制度、在平設立行政機關、惟系統上應屬黨部抑屬政府、現尚在研究中、不日可決定、人選尚未決定三、新疆事變、二十六日中政會已決定處理辦法、此事非派一二大員宣慰所可奏效故中央決於邊選大員外、並派對政治、經濟、教育有研究者多人組織團體、前往慰處理、現在徵求同意、不日可任命

川戰勢將再起
劉鄧糾紛最爲嚴重

重慶訊、劉文輝調兵逼樂至簡樂間戰雲甚緊

漢口訊、記者二十八日訪鄧錫侯駐漢代表曹叔昌、叩以報載劉鄧衝突眞相、據談、劉鄧因煙捐問題、發生糾紛事誠有之、惟最近未接報告鄧派來以川情複雜混亂、極爲恢心、屢表示願出川爲國効勞、糾紛如擴大、鄧必容忍、決不致發生戰事云云、另據最近由川回漢之某君談川中情況、確無從樂觀、因川湘防區擴大、其他各將侷促擁擠於川西川北一帶貧瘠之區、勢不能相安、如上月田頌堯與李其相、羅澤洲間曾以爭極小防地、發生糾紛劍拔弩張、迄今未了、川戰結果、劉文輝失地最多、亟思吞併、現值春煙佈種之時、再收馬旺、各方爭地衝突、遂益露骨、除劉鄧糾紛最爲嚴重外、其他楊森李其相羅澤洲各部、莫不擬乘機擴充勢力與地盤云

時評　植樹之利益　(知非)

◇植樹一節、實於衛生有莫大之利益、蓋樹之爲物、吸濁氣而吐清氣、晨起散步叢林、覺別有一番清爽氣、即可見矣、年來國內多事、摻傷生靈、不可以計數、兵荒之後、災禍所不能免、此等戾氣、聚於太空、隨風而到各處、此又必然之勢也

◇慈善團體、雖有預防之計畫、災害一至、不過備醫藥、施救濟而已、即使其營救得法、亦只救護一時、豈能久遠、惟植樹山野、及人煙稀密之處、可以收一勞永逸之功焉

◇不寧唯是、蔽風雨寒暑、則屋宇尙矣、中國內地之樹木、斬伐淨盡、今欲建築房舍、購買木料、幾至寸木寸金、尙費若干之手續、而方克告成、倘不趁此設法、將來不愈見困難耶

◇陝西建設廳、令西安園林管理處、會同公安局、栽植樹木、其植樹之範圍、雖僅在各馬路上、然由是而擴充之、一處可延及他處、一省可延及他省、舉凡中華民國領土內、無妨仿而行之、豈第一西安也哉

舊曆四月八日起

五週紀念　同昌百貨商店　只限七天

特別舉行　加一放尺以酬惠顧

大連市奧町五二　電話二一六三二　四五〇二番

三慶舞臺
早價 樓池一毛 邊座一毛　晚價 樓池二毛 邊座一角
大連露天市場西　(電話二一二九八)
大同二年五月七日午後一點開演五點半止

坤角花鈴霞　勇猛方寶成(武生)　(評戲巨擘)王金香　李雲香　金鳳仙(第一坤角)
劉慧琴　張三樂　孫寶山　安洪陞　金元寶　小金鈴　安鳳山
榮錫三　關福海　趙洪恩　王小樓　宗程瑞
(拿手好戲)人頭(頭本二本)狗(特別佳作)

坤角王秀榮　桃花　筱艷卿(坤角)
王振鐸　王連貴　史鳳鳴　筱香子　王榮久　張金祥　張雲程
王少安趕船

筱艷　樵慧琴　劉
侯月亭　吳山月　黃義同
琵琶詞

星期日晚七點開演十二點止

坤角花鈴霞　坤角李雲香　(評戲明星)王金香　優秀筱桃花　坤角金鳳仙
張雲程　李錫榮　安山　鳳小金鈴　杜小樓　榮三錫　趙洪恩　程宗瑞　李福慶
張三樂　董文彬　小魔正　金元寶　關海福　張金祥
(重排新戲艷史)乾坤(頭本二本)桃花女破周公鬪(今晚演文武新戲)

李和　黃義同　亮　方寶成　李慶福　吳月山
賈田王　沉臣清奎玉香
高興樓　小香子　王振鐸　史鳳鳴　天林　靜珠　金玉山　張壽
全武行　惡虎村

筱紀　樵慧琴　劉
侯明亭　吳月山　黃義同
劉成殺婿

購便宜書的機會來了!!
世界書局新書半價

啓者敝局出版各書取材新穎編輯完善其內容之優美久蒙各界所贊許近年以來新書出版日多茲爲優待門市顧客起見特設新書半價部將最近出版各種新書每種提出一百部照定價一律對折每週十種輪流出售以酬惠顧諸君之雅意惟以每人限購每種壹部售完一百部爲限時機不再幸勿交臂失之

第四週新書十種半價列後(五月八日起至十四日止)

類別	書名	著譯者	冊數	定價	半價
社會小說	金粉世家續集	張恨水著	六冊	五元	二元五角
武俠小說	月下葡萄	程瞻盧著	四冊	一元六角	八角
英文讀本	英文茶花女遺事	法國小仲馬著 姚莘農註	一冊	一元五角	七角五分
又	英文古史鈎奇錄	霍桑著 金傑清註	一冊	一元二角	六角
又	英文金銀島	斯蒂芬孫著 張重註	一冊	一元五角五分	七角八分
世界少年文庫	獸國遊記	吳景新譯	一冊	四角五分	二角三分
又	飛島遊記	吳景新譯	一冊	四角	二角
又	風先生和雨太太	董樞譯	一冊	四角	二角
又	十五少年	遠生譯	一冊	六角	三角
又	少年哀史	柯蓬洲譯	一冊	四角	二角

◁函購優待券▷

茲爲優待外埠函購新書諸君起見請將此優待券剪下並書欵郵於五月十日以前寄下一律有效每券祇限購壹部逾期恕不通融

瀋陽世界書局啓

肺病吐血去根藥出世

▲肺結核專門研究家趙羨忱大夫發明

此藥專治青年男女老幼三期以內肺病久咳成勞大口吐血痰中帶血面黃肌瘦危在旦夕肺癰肺痿五勞七傷咳嗽痰喘經年不愈速購此藥不論何種肺癆輕者一料極重者二料保險去根每料十四元病者凡服此藥大便色黑是眞品否則假冒外城函詢症候附郵票四分答覆

診斷處　奉天大西關月窗胡同門牌一七二號

總售藥處　精業堂藥房

代理店
大連　華西藥房　德記西藥房　振興藥房　同德藥房
遼陽　永峰源鞋店　振太興錢莊　公盛源油房

千日香頭水

本公司所製頭水與滑不膩清香可悟有生新較髮之功具聖髓桂用之效請試馬

雙妹嚜　廣生行

請用雙妹嚜頭水

長春頭道溝

價目　大號一元　二號七角　三號四角

廣生行有限公司啓

(外埠代售請來函接洽)　(批發照原碼八扣)

消化素 口香料 仁丹

懷中藥仁丹

潑溂！清朗！康健！

三重節奏齊唱！！

仁丹卻是……

仁丹以獨有之藥效即『化食與消毒』的功力令人身全化康健固不待言同時又令精神清朗之潑溂之由身心兩道以謀生活效率之萬全此層爲仁丹最稱近代的時髦品也

人尊之口氣生香

現時變幻多端之複雜社會大都視人品之如何斷定人物之優劣本此意義我儕口邊飄出仁丹之芳香實於社交衛生兩方面最見尊重故人謂爲社會必需之品競爭愛用無已

簡易求美之道：

霎時間裝飾的化粧或美顏術所萬非可比擬的眞美！即是不絕嗜用仁丹所生康健而得的眞美！此乃仁丹投入時好與近來紳士淑女話題的焦點！

後來一天比一天是
仁丹大要特要的時令!!

老少平安之人

●辦事執務●讀書勤學
●聽戲赴宴●出遊行旅
●上船搭車●訪人請客
●演說談論●喫烟喝酒
●茶餘飯後●時疫流行
等時必須服用此靈藥仁丹
不可須臾離之常備神藥也

價目

小（裝二十粒）包
中（裝六十粒）包
特利（裝三百二十粒）包
大（裝四百二十粒 添贈百寶或書型鏡盒）

崇治

▲中暑傷寒 ▲癰瘡吞酸
▲水土不服 ▲精神鬱結
▲腹痛吐瀉 ▲食積不消
▲猝倒昏迷 ▲虛弱貧血
▲頭痛目眩 ▲時行疫疾
▲酒醉船暈 ▲虫蝕牙痛
其外危急諸症服此靈藥則消毒除疫眞有起死回生之神效

危險可怕的淋毒服
哈郎淋濁丸可根本撲滅

疾病之最可懼者、莫若淋症焉、然今之人惟知虎列拉、百斯篤、肺諸症之可懼、而不知淋症之最可懼、故染此症者、其初不甚關心、從不施以根治之法、其毒傳染蔓延、竟至貽禍於妻子、從中如慢性淋症、病勢緩慢、不甚覺痛苦、人寂輕視之、然其毒極猛烈、如不及早調治、則蔓延體內、觸發膀胱加答兒、副睪丸炎、攝護腺炎、尿道狹窄諸症殆有生命之虞、此內如睪丸炎、寂爲可懼之性、一罹此症、則情蟲滅盡、終身無子、加以刺擊首腦及脊髓、故爲陽萎不舉、精液早漏、夢中遺精、夜不安眠、記性減退、身體衰弱百病叢至其害不可勝數

哈郎淋濁丸、於一切淋症、效驗加神、聲譽日揭不脛而走、今則世稱爲淋症藥中霸王、然文明之世、藥學進步、日新月異、且如淋症寂以早治爲主、故敝舖請教於專門大家、百方攻究、苦思力索、遂調得一秘方新藥、名曰哈郎治淋座藥、此藥係押入患部、所謂外用藥也、花柳專門醫院等稱之曰直達療法、大抵用此藥三四次、則膿止痛除、頓覺輕快、效驗神速、信可驚異、凡淋症患者先用哈郎淋濁丸調治其內而用哈郎治淋座藥、掃毒其外、則內外相應、奇效如神、雖極猛烈極頑惡之症莫不截然根治

哈郎淋濁丸（特製） 大瓶四元五角 中瓶二元五角 小瓶一元二角

哈郎淋濁丸（普通） 大瓶二元 中瓶一元二角 小瓶六角

哈郎治淋座藥 大盒一元 小盒五角

閨中韻事

與愛人比肩吸「天橋」亦閨中韻事也

天橋牌香烟

雙美人牌牙粉

朝……夕……

齒之美與健康務須保護

銀色健齒乃齎幸福於君之本

奉天

奉天警備軍 各地剿匪訊
包圍老龍崗實行總攻擊　騎兵團過彰武援救康平

奉命在黑山台安兩縣進行剿匪之奉天省警備軍第二團方在努力剿匪之下聞賈英田各匪團有攻襲康平說故改道往援於彰武台門秀水河子附近竭力掃除　小股匪徒漸次到着圖賓王府與奉天警備軍騎兵旅及由興安省南下之隊伍相會合其主力已於五月三日晚過彰武二台子地方盤踞該區之匪團早已聞風遠逃云

奉天省警備軍自于司令官親自督飭剿匪以來所向無敵已成破竹之勢其經過已迭誌本報惟東邊道一帶乃山嶺連亘交通不便於行軍及運粮方面俱感相當困難其地勢之險尤以老龍崗爲最前者警備軍中央地區之第一營與第三營及瀋陽地區之遊擊隊以運送困難未能依照預定計劃前進迄今該隊之粮秣已由山城鎭輸送完畢探悉匪首方春生及其部下在老龍崗南橫虎頭溝盤踞其地東南爲高山北臨大河南有鴨江地區之警備軍防堵方匪已呈被包圍之勢故該軍等已由孤山子向匪人根據地前進中據四日電報警備軍之第三營及鄧遊擊隊等已將老龍崗山之一二六二高地包圍預定五日晨實行總攻擊查該地附近地勢最爲險要於攻擊上頗感困難故匪方恃險以爲根據地時出搶掠誠有一夫當關萬夫難敵之慨且地甚爲潮濕於乘馬甚感不便匪人時據山頂眺望再於四處潛伏以圖反抗照警備軍步隊之官兵勇氣奮發有進無退誓將匪賊殲滅以安地方其直前之勇敢誠足令人欽佩于司令官實爲國家之干城云

偽參謀長被獲 胡匪擬投降

奉天省警備軍在英額門地方抓獲私運軍火要犯王靜元一名並破獲重機關槍一挺手提式一挺該犯已解奉天警備司令部及憲兵隊審訊該犯王某確係匪首蘇子之參謀長破獲此案實係軍審双方極重要之意外收穫查蘇匪部下有匪二三百名在淸原黃旗溝一帶盤据肆行擾害人民痛苦萬分近該參謀長被獲後子彈藥缺乏有向山城鎭奉天警備司令官行營投誠之傾向云

妻逃已數年 乍遇於新村
警廳訊問畢 轉送地檢廳

錢鳳岑者年廿三歲原籍山東東昌人妻李氏年廿七歲因家境艱難乃携妻來奉謀生在日站倉庫爲苦力妻李氏因不甘小家庭之生活兼之生性淫蕩竟於十九年六月間背夫私奔錢各方覓妻不得乃置於腦後久之亦釋之於懷可巧本月三日錢在新村市視見其妻乃尾追之一家當報告該管分所由分所長舒玉眞將李氏及姦夫孫文才一并捉獲送九署由該署轉送警務局訊辦五日該局司法課長于文凱承審該案原告錢鳳岑供稱妻子於某日逃走某日抓獲歷々如畫轉質李氏則云被夫所賣得身價大洋一百五十元有字據爲憑訊被告孫文才云(他指錢鳳岑)欠我的錢願將他妻給我至於字據亦被錢鳳岑要回李氏與孫之供詞予盾錢則不承認賣妻該局以事關刑事乃於六日備文轉送地方檢察廳審訊云

既屬同種同文之國 更切飢溺之懷
救濟日本東北地方災民　商聯會函各縣商會募捐

奉天全省商會聯合會鑒於友邦日本之震災淵深又奉到實業部來函乃積極發起以期賑濟友邦災黎日昨向各縣分會發出賑災云函誌之於下

逕啓者案奉實業部函開逕啓者准籌備日本東北賑災委員會函開以本年三月二日夜間日本國宮城岩手青森三縣沿海各地及北海道南岸地方地震之後繼以海嘯房屋倒塌火災并發人畜喪亡不可勝計瘡痍滿目流離載途協力振濟不容或緩本會經國務會議議決正式組織成立所有會務均在積極進行惟事體重大必須各方合力協助方收成效除分函外相應抄同本會會則及趣旨書各一份函達查照希即轉飭各地商會團體一律發起募捐共襄義舉并對於本會會務加以協助至級公誼等因前來查救災卹鄰古有明訓極焚濟溺人同此心是以鄰人有火禮載被髮之文晉國告飢秦泛舟之粟此次日本國宮城等縣各地罹災之酷絕無僅有我滿洲既興爲同種同文之國應更將已飢已溺之忱群起協濟誼不容辭函准前因相應抄錄該會原咨並規則各一份函達台端務希多方設法廣爲勸募少少不辭多多益善終行集狐腋以成裘庶幾極哀鴻於遍野一俟募有成數務祈將款絡續匯交該會幹事長呂君宦文是爲至要附籌辦日本東北賑災委員會啓事及規則各一份等因到會除分函外相應抄件函達貴會查照此致商會

大同二年五月五日

村長舉發賭犯 已派警傳到
警局轉送法院

瀋陽縣警察第三分局呈報案據本局姚千戶屯分所報稱合鍾山村長舉發本村洪福成設立花會局一處有擾害地面治安實非淺鮮又兼時局不靜劣惡份子難免不混雜其中請派警傳訊當即派警飭傳賭犯王明鑾孟慶先金振鐸及會頭洪福成四名報局請法辦當即由司法課轉送法院科罰辦云

催徵員下鄉旅膳費 概由公家發給
訂定七項不准隨畝捐附收　縣署發出佈告飭村民知照

瀋陽縣公署赴四鄉催徵粮捐人員多由鄉間供給旅膳各費用者查縣署派赴四鄉催徵各員旅膳均由公家發給而有如是之招擾茲重申前令恐一般鄉民無知任意供濟乃於月之五日布告鄉民原文如下爲佈告事案查本年度粮捐開徵以來完納者無幾前經本署派員分途就地催徵人員旅膳費用概由公家發給近聞各村覺有按畝附收招待宿食費用數分者似此情形殊屬非是嗣後催徵員暨村長等務各遵章辦理不得再行按畝附收倘敢故違定行從重懲處現經規定下鄉催徵飯費辦法數條除分行外合行佈告閭邑人等一體遵照勿違切切此佈

赴鄉催徵飯費辦法如下

一、催徵人員伙食完全自備所需款項概由私人擔負不准村會供給催徵人員如不給飯費時以招擾論罪

二、催徵人員所帶警團每人每日不得超過二角團警花名及各村日期由催徵員村長連名呈縣核奪如無浮冒情勢准由村會作正開支

三、警團所需飯費得於其他會款同一攤派不准藉詞由畝數附加分文

四、催徵員須負全貨保證不准村長要請隨畝附加如有隨畝附加情勢催徵員不得辭其咎村長亦受相當懲處

五、村會關於催徵開支僅限警團閑雜人等不准加入會食藉端滋擾其款項須遵照第二條之規定不准冒支分文如有浮冒情形除將村長從重懲處外並責令將攤派之款如數包賠

六、催徵員所帶警團以能保安全爲限不得過多

七、本辦法自五月一日施行如有未盡事宜得呈請修改之云

法院旁聽記
世風日下之一般 兩起合意離婚
王郭意見不合情尚可原　不顧四齡男孩演生悲劇

男女居室必也兩情之融洽方克諧好而白頭若其情同水火同床而異夢雖勉强合之終不免離甚或中間發生不可思議之痛苦與慘劇雖吾人非願令一般愛侶因一時之小忿而即分離致投終身大恨也苟遇不相洽之事件發生首須忍隱但以不再發生其他意外爲限如其不可復好勿寧即行解散以消患於無形彌禍於未然誠亦不幸中之幸事若其不能立斷而遺禍終身者誠亦令人可憐不足惜也日昨瀋陽地方法院民事庭准兩起合意離婚案件觀其不合則散毫無相羈固流露太忍之性似亦乾脆爰分誌各起梗概於後

其一、王雲章年二十四歲係河北省人現住小東關双小廟十一三五號於去年臘月間娶本城大東門裏路北二十二號郭某之女郭潔清爲妻郭僅二十另三係瀋陽人經媒妁的介紹訂爲情侶結縭後雖不如舉案齊眉畫眉拾釵却也唱隨相隨堪謂美滿之小家庭也不悉覓因何故双双聯名提出無條件合意離婚請求瀋陽地方法院實行備案法院當即諒其情節准其所情下堂後將見連理枝斷比翼鳥飛人生聚散有如白雲蒼狗噫嘻

其二、本城小東關王家大院胡同四十六號住戶吳顯揚年二十五歲以營商爲業於民國十七年正月廿四日娶王忠恩之女王氏爲室結婚後却也相好究其實際情形外人不得而知忽々於今已五六年矣王氏更生一男孩乳名雙喜現年四齡不悉因何亦雙雙實行合意離婚日昨(四日)偕至瀋陽地方法院請求備案其主要條件爲雙喜暫歸王氏保養但無保養費用如在故嫁之時仍由吳顯揚双將喜領回如在王氏保養期中双喜發生瘋癲疾病及其他一切意外之事均由王氏負責云云

凡此種種誠亦有令人莫解之處前者猶有可說後者數載夫妻且已抱卵成雛獨忍演此生離悲劇抑亦忍矣悲夫

嚴禁賭博 取締花會
通令各區所

瀋陽縣警務局長臧劍秋氏前者鑒於四鄉會局暨賭博等事甚多曾一再通令禁止等情在案近查村屯中仍有不法之徒暗中出會巧騙民財着實可惡並兼彼輩出會並無一定地址或在林中或在山上該管官警不能兼顧者有之玩忽公務者有之時屆夏防青紗帳起若不亟早嚴捉恐將來不易肅清不但村民受其損失即治安上亦受莫大之影響故於五日通令所屬各區警署嚴加取締限期淸除並擬派督察長解斌忱親率員警巡查一切若逾限期而各該管界內在發生花會賭博等事除嚴重罰辦外並該管官警亦難辭其咎云云

招考候補生 十日即截止
報名者極踴躍

軍政部招考軍官候補生前往報名者爲數甚多每日不下數十名之多現已有數百人查其原則一因國基鞏固二因待遇優厚畢業補爲少尉練習時以上士待遇報名期於十日截止有志者青年盍興乎來

博士與會長 名譽涉訟案
馬希援無罪　法院已宣判

關於西醫博士張柏森與國醫會長馬希援因妨害名譽一案在法院涉訟迭誌前報茲聞此案已於四月二十九日辯論終結於五月二日宣判馬希援無罪以致鬨動一時之訟案竟告一段落云

通令各縣調查 罌粟播種者

奉天省會警務廳奉警務司令調查本省各縣有種罌粟者但奉天區不在播種之例考察仍有多數播種者調查是否確實於五日通令全省各縣派人調查四項一、播種地域及畝數二、視在長成之狀況三、播種之理由四、因禁止播種縣財政人民所受之經濟上影響云

瀋陽縣嚴禁 私儲爆烈物
佈告各區鄉民

瀋陽縣警局鑒於民間私製爆烈物爲害頗巨茲經司法課發出布告文云爲布告事照得凡屬爆烈焰物品非官府許可不准私擅製作暗自收藏其一般農邑爲防匪情計或以砲台煙盒內裝炸藥爲防匪利器暗自保存殊不知此種物品未經官府許可一旦被人檢舉即以暗製儲藏爆烈物論誠恐商民昧於是理觸法試嘗用特布告週知云

攝影製畫片 博物館之宣傳

奉天故宮博物館建自淸初其中陳列諸物多關係前朝制度於考古上裨益實多自開館以來參觀者雖日不乏人而內容如何一般人士仍多半未悉該館有鑑及此特將館舍及陳列諸品擇要攝影製成畫片隨時發售展期足以饜衆望而廣宣傳現在正積極進行中所印共分六組三十六張每組每張六內容分列如下

第一組　大正殿　大淸門　崇政殿　鳳凰樓　淸寧宮　故宮全圖(鳥瞰圖)

第二組　實座　國寶匣　龍床衮服　朝冠　玉牒亭

第三組　編鐘　編磬琴　瑟柷敔　笙　雲羅排簫

第四組　步輿　交椅　仗馬鞍　傘蓋　鸞鳳扇　鉞戟

第五組　銅佛　銀銅印　西洋畫瓶　銅臺　景泰監　供器　景泰古鏡

第六組　伏羲像　元世祖像　淸太祖像　淸乾隆像　香妃像　宋仁宗后像

警察林立之省市 胡匪竟敢架票
市署王秘書四齡女被綁去　送還衣服索洋一千二百元

商埠地南二經路甎化里門牌七十六號住戶王兆璨充任奉天市政公署秘書於四日代理閭市長赴大連公幹突於下午六時許將其四歲之女公子被匪人綁去伊之家人因王未在家遂即報告市署經閭市長派情報股長臧錫德赴肇事處調查茲悉詳情因飯後女孩在街遊玩並未有僕人帶領至七時許始知此女係被匪人綁去又九時將女孩之衣服附信一封由門飛入信內大意准許以大洋一千二百元在附近贖質云

同善堂劉堂長 轉任市署說
與于課長對調

同善堂堂長劉曜曦聞有調充市政公署衛生課課長于浩接收同善堂堂長日內即可正式發表云

鄉團分隊長 由所長兼任
團丁不滿意　當局考慮中

瀋陽縣警務局前者奉警務廳命令組織鄉團除副團長另委外其團長一席由該管警察署長兼任分隊長由所長兼任等情在案近聞四鄉來人言及鄉團團丁對於所長兼任分隊長一層很不滿意並成事實後須受彼之指揮未免難堪並兼各所長之成績操行均有不同若遇品行優良素有經驗之所長還可服從若遇不良之輩擅作威福一味橫行不但不能保民反與彼增長權勢豈不可慮故團丁對於所長兼任分隊長當有多數反對者當局對於此項刻正愼重考慮之中云

瑣事拾零

△行路不愼險作輪下鬼　大西關大街最爲狹窄遇來補修馬路僅半側通行故車馬行人爲之擁擠交通上時常發生事故日昨滿洲自動車二一六號行抵小什字街適逢某商號開幕滿街撒放傳單有一年約二十許之男子只顧低頭亂掠汽車鳴笛彼亦不之顧致被撞倒幸該車司機滿人於事先已注意故未致釀禍被撞男子口呼喊痛因錯在自己亦無法可施雖經警察趕到彼自言已錯遂忍痛向南而去又利昇慶路口由西來一馬車坐客三人行抵該處適由胡同內駛出一騎車少年衣服非常華麗因躲避不及將於墻角之下將手臉碰傷血流不止因自不小心徒呼倒霉而已云

△王木匠之妻突爾失踪　大西關熱鬧街南胡同門牌二六號住戶王振明素業木工其妻劉氏年二十三歲素行不端因見街鄰之少婦長女均華衣麗服擧止闊綽暗暗羨慕然自恨家貧年貌已非故雖羨慕他人而已實無術效之日久天長心中愁悶然每趁木匠外出工作彼即擦抹脂粉在門前站立勾引得一般下流人物往來不絕於門暗中有某商號之執事人與該氏勾搭成姦兩情頗洽突於四日該劉氏席捲衣物潛逃及木匠歸家劉氏已逃走多時當時大怒遂赴各處找尋一連二日並無下落刻擬報警偵察未悉能否找回一說劉氏常至護城河一帶密賣或被警所抓獲未悉孰說爲是云

△北陵前發現被害女屍　北陵前小樹林內發現女屍一具身着花絲葛袍當經昭陵管理處電知地方檢察廳及瀋陽警察廳於四日由檢察廳派員檢驗屍身有刀傷數處並驗得該女屍生前已染有花柳病屍旁已有兇器計刀一把因何謀殺尙不得而知已飭暫行掩埋

新京

交通部懸賞募集 郵政徽章圖案
一等百元二等三十元　定於六月十五日截止

我國之通信事業自熱河郵政完全接收後遂漸擴張日臻美備交通部爲制定郵政徽章起見照左項規定特懸賞格向一般民衆募集圖案其被採用者將永久作爲郵政徽章於郵旗郵筒等項均用之想應募者當甚形踴躍云

郵政徽章圖案募集簡章計開

一、圖案宜力避文字簡潔而表示滿洲國及郵政兩方面者

一、郵旗郵筒郵袋及制服制帽之徽章鈕釦等皆得使用者

一、截止日期六月十五日

一、圖案收集處新京交通部郵務司郵務科

一、賞格一等國幣百元一人二等國幣三十元一人

一、圖案採用與否槪不退還

憑總長赴奉 巡視各法院

大滿洲國政府司法部總長馮涵淸氏頃爲注重法權整飭現任法曹官箴風紀及供職現狀起見特即躬赴奉天省巡視高等地方各級法院檢察廳監獄看守所之現充司法官吏等服務程序暨司法各機關之內容設備並監獄看守所官吏待遇罪囚情況審判案件之公牘等重要事務分別躬親實踐以重法權查馮總長於日昨午前九時搭乘滿鐵急行車由新京起程直赴奉天云

兩宮殿下蒞京 遊歷之日程
六日赴哈爾濱

日本帝國朝香宮殿下李鍝公殿下偕同士官學校校長職員及士官學生等一行來我滿洲各地視察預定今(四日)午後三時三十分搭乘滿鐵特別列車到達新京驛下車後即赴軍司令官公署屋頂瞭望新京全市風景訖朝香宮殿下即赴大和旅館休息其李殿下及士官校長職員等則赴滿洲屋旅館休息預定明(五日)午前八時赴軍司令官署會晤岡村副參謀長講話後則赴寬城子南嶺等處視察事變戰跡並更預定六日午前八時三十分搭乘東鐵列車逕赴哈爾濱方面視察云云

孫司長返京

向哈爾濱旅行辦事中之實業部工商司長孫澂氏於日昨四日下午三時三十分回京矣

普老禪師之誕辰

新京五台山向善普化佛教會於四月二十二日陰曆三月二十八日循照舊例仍然舉辦普老禪師誕辰紀念院設經棚供養普老聖像左右供有追悼日滿戰亡之英魂來賓參觀均行敬禮踵趾相接頗盛一時之盛云

梁局長靈櫬運奉

前吉林全省鹽礦局局長梁廷樞字鈞輔氏經綸在抱博學淵通熱心慈善有忠烈剛直之風服官吉省頗承上峰之倚重對於贊助社會事業濟困扶危等善擧尤具特長前自解職後更蒙政府優遇委予要職頃聞梁公因患肺病經久不愈竟於月前溘然長逝於新京三馬路木廣享年五十有七前自梁宅訃音發表之後朝野名流莫不同聲惋惜共悼哲人

路警第六段 白段長視事
拜訪各機關

駐寬城子東省特別區路警第六段新任段長白秀峰氏前奉處令由滿洲里調來新京供職已紀本報查白秀峰段長於月之四日到京即于當日上午十時實行接篆另由前任馬段長委派內勤巡官樊景雲負責辦理新舊交替事宜當日除將文券檔案庫存武裝槍械子彈各項保管路產物品逐一點收完畢並由新任白段長招集官警全體齊集公廳訓話之後更訂於今(五日)午前十時躬赴頭道溝及寬城子日滿各機關拜訪云

海城

擴充電話網
直通營遼岫岩

縣境自去歲胡匪猖獗後人民深感電話有補救警戒能力於是各主村除六七區外均設電話刻聞十區亦將竣工交通之便利更造新紀元近復聞省方爲擴充大電話網計畫將由縣城直通營口遼陽岫岩因營遼兩縣均設有無線電台至於岫岩亦藉海城而可通遼營兩縣云

騰鰲堡

北門裡闢爲商塲 商民爭領地號
建築物限一月內竣工　鄭會長擴大市街計劃

本鎭商務會長五槇君人極精明應世老練爲商界中不可多得之人才也前次辭職經衆商董挽留乃允爲繼任對於商務逐力謀改善該會長屢於鞍騰汽車開駛鎭市商業至必騰達即將北門裏之空地闢爲商塲通令各商請領地號限一月內將應修各式房間一律起造完竣以資分配查該會長開闢商塲計劃蓄意已久今一旦實現將來鎭市商業必有好果不勝期待之至云

營口

漁業局同演爲 宮部局長洗塵

本埠水上警察局宮部局長現由日本歸來聞漁業局趙局長及各科長聯合水上警察局各科長于昨三日午後四時假瀛海樓設筵爲宮部局長洗塵聯歡頗爲一時之盛況云

令報耕種之近況

縣公署頃奉民政廳訓令現查各縣鄉村業已耕種有日現在近況如何亟須考查仰各縣長文到迅速呈報耕種之近況以資備案查核聞楊縣長已遵照辦理云

軍械處股長得人

駐營遼河地區警備司令部軍械股趙股長自到差旬日以來對於管理軍械及發放槍彈異常認眞查趙股長精明幹練久歷戎行經驗宏富頗堪勝任足見王司令知人善任云

高營長來營省視

吉林省警備第一旅第二營中校營長高盛日係本埠人于二十一日由吉旋里省視畢以軍事旁午翌晨即行遄返聞高營長爲人頗孝因充差軍界數年未能旋里此行特爲省視老母高營長之盡孝情切可見一斑云

廣播順序

五月七日　新京放送局

新京前一一、五〇、一二、二〇　講演　關於娘娘祭　滿洲文化協會新京主事　奧村義信

奉天後四、〇〇　唱片

新京後四、三〇　演藝

新京後五、〇〇　時事解說

新京後五、三〇　新聞(滿洲語)

東京後六、〇〇　新聞　東京中央放送局編輯

新京後六、三〇　演藝

新京後七、二〇　新聞(朝鮮語)

新京後七、三〇　新聞(氣象豫報、放送局編輯及順序豫告)

新京後八、〇〇　演藝　清元　三社祭

東京後八、三〇　時報

東京後八、三一　新聞　東京中央放送局編輯

新京後八、五〇　時事解說　熱河討伐從軍之所感　財政部文書係　朴　巖

法令

茲經諮詢參議府制定國務院各部官制中修正之件著即公布此令

執政　大同二年五月三日　國務總理　軍政部總長　實業部總長

教令第二十九號

國務院各部官制中修正之件

大同元年教令第五十號國務院各部官制中修正如左

第二十七條修正如左

軍政部總長掌理關於國防用兵軍政陸地及水路之測量並馬匹之事項

第二十九條中加添左一欵

七、關於陸地及水路之測量事項

第三十九條中「實業部總長掌理關於農業林業畜產業」之次加添「(除關於馬匹之事項)」

本令自公布之日施行

國務院各部官制興安總署官制及興安分省公署官制中修正理由

一、爲謀馬匹之改良與蕃殖並備國防之需要起見令軍政部總長掌理馬政

一、陸地及水路測量之統制關係國防基重應歸軍政部總長掌理關於測量之行政事務但如各官署施行各項事業所附帶細部之測量等事則不在此限

經諮詢參議府制定興安總署官制中修正之件即公布實行此令

執政　大同二年五月三日　國務總理

春天裏的秋天(六)

「愛、那是美麗的東西、太美麗了、所以我不能夠佔有牠」她低低地說、像是說給自己聽、她的聲音像提琴那樣地柔和、那樣地哀婉、我望她的臉、臉上罩了一層雲霧、好像新娘披了面紗、這雲霧使她變得更美麗、但這新娘不會是我的、我一把就抱着她、像抱着一件實貴的東西、我淌下淚、一顆一顆的淚珠落在她的頭髮上、在那里發亮、像一些滾的明珠。

「你哭了」她擡起頭說、她一笑、這笑、我想、比哭還動人、她用一根手指按着我的嘴唇、接着就印了一個吻在那上面、這吻來得非常快就像電光一閃、我要去吻她、她却掉開了頭。

「瑨、你今天的舉動奇怪得很、你變了」我苦痛地說「告訴我這是什麼緣故？」

「我自己也不知道」她做出果然不知道的樣子

「你有什麼事需要我幫助嗎？」我誠懇地問「說、在一對愛人之間是沒有什麼隱瞞的」

「我不知道」她說得像孩子似地直率

我心裏想：「難道我們的愛情已經開始在破裂嗎？」太陽的影子悄悄地爬得見了、黃昏的香氣包圍着我們、那個馬來人赤着脚在我們的面前溜來溜去

「回去呀！」她站起來、挽着我的臂

我們又走着曲折的、下斜的路

「送我到我的家」她命令似地說

「好」

「我上午做了菜、留着給你吃」

「眞的？」

「還有酒」

「我不想喝酒」

「一個朋友送來的好酒、我留着等和你一道兒喝」

我不說話、掉過頭去用眼睛謝她、她的臉上露着一個微笑、像開花一般、雲霧已經消散了

我們走着、轉了幾個灣、走上一個斜坡、在一個綠色的木柵門前認出了她的家、我那里開着紅的、白的花、推了門進去、上了石階、進了她的房間、一個少女的寢室

「你在這裏坐」她指着沙發對我說

她去條桌前把那一瓶花端下來、放在沙發旁的橙子上、她把臉放在花朵中間、過後就轉進屏風裏面去了

白的百合、橙紫的紫董、黃的美人蕉

我把臉也放進花朵中間、嗅那百合的清香和她的清香

她端了菜碗出去了

「我給你幫忙不好嗎？」我說和往常一樣

「不好、你不會弄、你給我好好坐着等吃罷」她帶笑回答、和往常一樣

一張小的圓棹上放着菜碗、我和她對坐着

「味道還好嗎？」和往常一樣問

「很不錯、我很喜歡吃」和往常一樣答

她從櫃子裏取出酒瓶

「你看、這顏色和血一樣多麼鮮豔」她給我滿斟了一杯、給她自己也斟了一杯、她舉起杯子我也舉杯子

本報啓事

逕啓者本報西豐縣代派處長劉子魁君現已辭職茲另委高雲階君繼其後任嗣後各界如有訂閱報章或刊登廣告者請與高君接洽可也此佈

專買猪羊小腸

啓者敝行新由天津分此特購猪羊小腸價格高昂額外從優務希駕臨請試方知言之不謬也

奉天大西關成平里北周家園子二三一號　華美洋行啓

上海茂福新麵粉公司 第二緊要啓事

本公司所製綠兵船及各牌麵粉極蒙承售家及各主顧贊許故近年來行銷各商埠口岸爲數甚廣惟各牌麵粉標準於出廠時原經上海交易所鑒定爲二號麵粉不過從前袋皮未蓋戳記標明本年上海稅關爲證明單貨相符便於稽查起見諭令各麵粉公司一律袋皮加蓋戳記始准放行因此本公司所製各牌麵粉加蓋二號麥粉四字戳記係遵照海關新章辦理并非未蓋戳者爲一種蓋戳者又一種也總之麵粉等差始終無異竊恐承售家及主顧不明眞相致滋誤會用特鄭重聲明

奉天醫科專門學校招生廣告

一、科別　先修科一級(男女兼收)

二、資格　高級中學畢業或同等學力者

三、考試日期　本年七月一日

四、考試科目　國文英文數學

五、報名及考試處　瀋陽小河沿本校

六、簡章　函索附郵票一分即寄　詳章每冊現洋七角

修養院

本院招容有道供給衣食住院修養但須面談合格者方可再有志修養而不明道功者本院爲倡明三教聖功起見亦可授予道功

接洽處開原驛公順合後院

聲明機器出售

敬啓者茲有精米所用十二馬力機器一部情願出售若逢受主請到貔子窩西街南福順昶號面議特此聲明

貔子窩　永泰和主人啓

恭頌開魯縣長姜公明遠之德政

我開魯地處邊荒民風樸厚自設治以來遂成繁鎭蒙漢通商之孔道百產雲集之市場我商民營生此處幸何如也詎奈天災可避人禍難防於事變之後股匪峰起大肆焚掠共至四鄉則盧舍成墟縣城則商工罷業富商逃匿殆盡貨物一無所存所謂浩劫奇變今竟領略而備受之矣前縣長于公畏難而去商民保彰頓失幸我商會會長現任縣長姜公明遠愛民伙義毅然出任鉅艱維持市面聯治日滿軍憲恢復治安穩固民心今竟交通仍舊商業照常追思我商民孕於水深火熱之中九死一生之下得登衽席而慶今日之安寧者豈非我姜公之所賜哉感戴之餘無以爲報謹登報端以頌德政於萬一也云爾

開魯縣農商全體同頌

教育界

旅順一二兩小學校 組學生旅行團 赴奉天新京撫順等處旅行 十三十五先後出發

旅順第二小學校、六年級學生、共七十三名、定五月十五日、乘午后八點二十分由旅發順之列車、去奉天、新京、撫順、等處、旅行、歸校期、預定同月十九日云、又第一小學校、六年級生計百二十四名、亦於五月十三日、乘晚八時二十分出發火車、赴撫順、奉天、等地旅行、返旅期定爲十七日云

奉天市署發刊 市公報徵求 學生文藝作品

奉天市政公署、刊行之市公報、內容豐富、銷路頗廣、近經市署在該報內、添闢兒童文藝一欄、已訓令各市立之學校、及私立小學校、徵求兒童作品、及小說故事等以資提倡兒童文藝、引起閱者興趣云

吉林教育廳 特派督學員 赴哈長沿線 視察各學校

吉林省長公署敎育廳、榮夢枚廳長、現以省垣各男女學校、業已派員視查完竣、所有哈長沿線一帶各學校、亦應派員前往實地視查、以重教育該廳已于日前特派于化鯤、郎定遠二督學、赴哈長線附近各學校、分別視查歸期未定云

吉垣教育會 韓會長辭職 正籌備改選

吉林省教育會、會長韓石岫氏、現以本人在哈事務繁瑣不能長川駐吉、深恐對諸會務長此以往、不暇兼顧、有所貽悞、急應改選、以專責成俾重職責、刻正着手籌備改選事宜、並擬呈請省署核奪、用昭愼重云

北大洋學校 已畢業同學 籌築母校合厦 發出募捐啓事 (續)

推募捐隊長、向各畢業同學及各界人士募捐、同人等竊思天下事、獨立難支、衆擎易舉、往者南洋大學建圖書館亦係南洋大學畢業同學努力捐募、卒底於成、吾北洋母校畢業者已數千人、其服務於國家社會者、比比皆是、飲水思源、諒有同情、好施樂善、豈能獨後、惟望各畢業同學及各界人士、見義勇爲、當仁不讓、或量力解囊、或盡力募款、庶幾集腋成裘使二十萬元之大厦早日

國立北洋大學畢業同學會 建築母校圖書館禮堂合厦 募捐委員會簡章

一、定名、本會定名爲國立北洋大學畢業同學會建築母校圖書館禮堂合厦募捐委員會簡稱爲捐委會

二、目的、本會目的爲於一年內募捐二十萬元實施建築母校圖書館禮堂合厦計劃

三、組織、本會設委員若干人由各地同學會推選之常務委員若干人由委員互推之委員長一人副委員長二人由各常務委員推定之每隊隊長若干人由本會聘任之每隊隊員若干人由隊長約允

四、辦法、各募捐隊長及募捐隊員向畢業同學及熱心教育人士盡力募捐認定之款於一年內收齊交捐款保管委員會

五、存集款項、保委會收到捐款後分存於天津中南交通農工鹽業金城大陸七銀行

六、獎勵凡捐款在百以上均請母校頒給紀念獎品其章程另定之

七、本簡章經北洋大學畢業同學會々行復同執委會通過實行

國立北洋大學畢業同學會募資興築母校圖書館禮堂合厦贈給紀念獎品辦法

一、凡捐款百元以上者請母校頒給紀念章一枚及褒獎一架

二、凡捐款五百元以上者請母被頒給紀念章一枚及保褒獎狀一架

三、凡捐款千元以上者請母校頒給褒獎狀一架紀念銀盃一座並將其名銜刻於圖書館禮堂合厦壁內以資永久紀念

四、凡捐款五千元以上者除按第三條辦理外並請母校呈請教育部轉呈政府明令褒獎

五、凡捐款萬元以上者除按第四條辦理外並請母校爲紀念像

六、凡捐款五萬元以上者除按第五條辦法外並請母校以其字紀念圖書閱覽室

七、凡捐十萬元以上者除按第五條辦理外並請母校以其字紀念禮堂 (完)

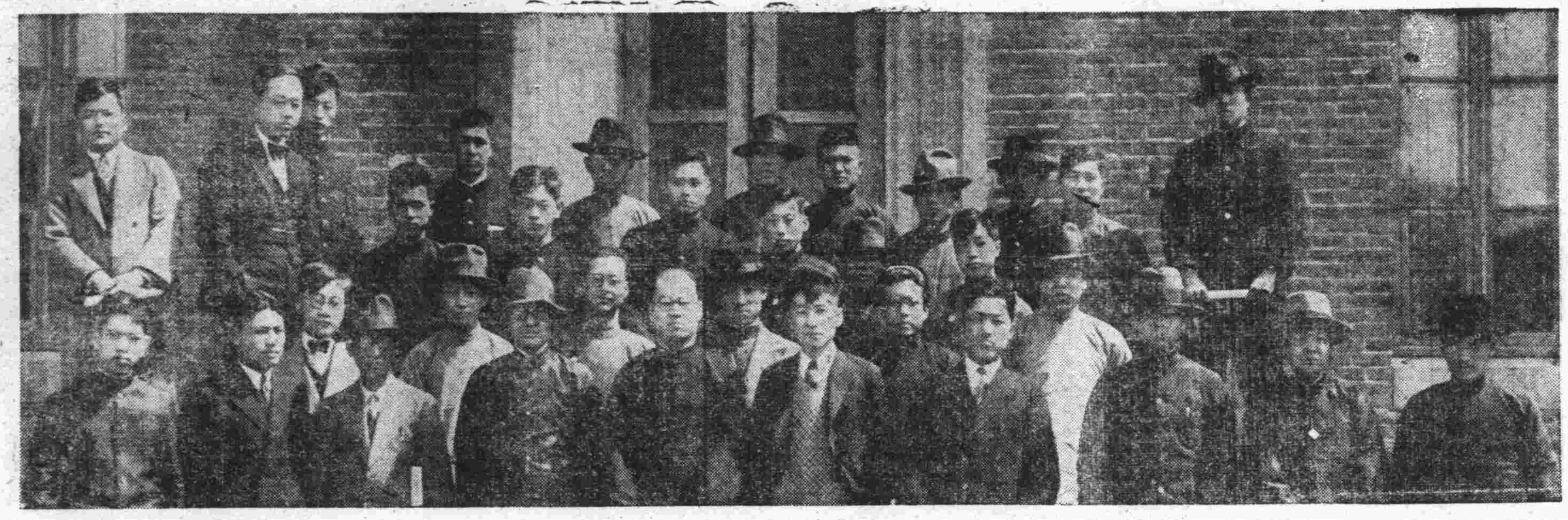

吉林體育協進會復活

吉長吉敦鐵路局各人員於數年前曾有體育協進會之組織成績頗有可觀事變後主持無人該會乃無形停頓近經該路局總務課長翟雲峰君提倡體育協會復得成立寫眞即該會復活紀念所攝

吉林省立女子中學 十五六兩班生 畢業考試均已及格 業經教育廳批准備案畢業

吉林省立女子中學校、毛荷根校長、以該校初中生、第十五十六兩班、已屆畢業之期、當即舉行畢業考試以重學業並分別呈請省長公署教育廳備案、省署查該生等成績均在內等以上、應准卒業云

青島民衆學校 成績比賽會

青島教育局長雷法章爲考核各民衆學校成績、並於各生以觀摩機會起見、特定於本月三十日即星期日、自午前八時起、至午後八時止、在朝城路民衆教育館內舉行市立民衆學校成績比賽會、現已籌備就緒、特由該局發出通告、不用入場券、歡迎各界人士前往參觀、加以指導一切、云、茲將教育局通告原文錄下、爲通告事本局爲考核各民衆學校成績、並於各生以觀摩機會起見、定於本月三十日星期日、自午前八時起、至午後八時止、在朝城路民衆教育館舉辦市立民衆學校成績比賽會、不用入場券歡迎各界人士前往參觀加以指導批評、尤所感盼特此通告

體育

吉林各學校奉令 組學生童子軍 刻正着手積極籌備

吉林省城各學校、現以奉到省長公署教育廳訓令、組織學生童子軍、以求尙武之精神、仰即遵照滿洲國童子軍組織規則、着手組織成立、勿得延悞爲要、此令等因、各學校當即遵令積極組織童子軍云

河北爲造就 小學體育師資 設體育師範班

河北省教育廳前以提倡本省體育事業、故二月間遂有趙文藻督學赴津東各縣觀察之行、歸來以各地體育行政及各校之設備、莫不感受體育人材之缺乏、因有「宜先訓練師資」之議、俾便分送各縣工作、藉爲嚮導、當教廳決定、暑期後於省立第一師範附設體育師範班、預擬招考學生四十名、須體格强健、具初中以上之學力、而對體育感濃厚興趣者、爲合格、關於該班之組織規章、課程分配及經常預算等早、經計劃廳方已定期開會、并召集一師校長等出席研討云

奉天教育廳對各學校 男女教員赴安東觀櫻 每人補助車費之半數 定於六日晚一齊出發

奉天省教育廳、玆查三春已屆、櫻花先放、安東鎭江元寶二山、櫻樹獨多、爲例年舉行櫻花大會之所玆滿日雙方爲擴大觀櫻會、廣招各地士女、前往觀覽特與滿鐵方面交涉、發半價乘車證、故奉天教廳令所屬各學校、男女教員、準備前往參觀、並由該廳補助車費之半數、(原係半票、即補助半票之半數)預定於六日(星期六)晚車出發、七日晨抵安東遊覽一整日、仍乘晚車歸奉、八日仍舊歸校上班、照常授課、現各教員等、得此機會、均各積極準備前往云云

學生文藝

見得思義

(鐵嶺縣銀岡小學校高二十級第三學期學生盧斌)

貪得無厭、是人的常情、所以貨利當前、往往不顧一切爭先恐後、覺養成了小人貪鄙的行爲、俗語說、「利令智昏」眞是不假、不觀現在胡匪這樣多、各處劫掠、皆是受了貪得無厭的害、受害一深大則亡國、小則喪命、貪鄙小人往往如此、惟獨那清廉的君子、必不能這樣、每遇貨利當前、必加一番思想、若是應取、無論多少都取、若是不應取、就是一厘一毫、也必不苟取、何況多呢、所以孔子說「不義而富且貴、於我如浮雲」古語說、「臨財勿苟得」這都是古人見得思義的證據、能夠見得思義、小則不爲利誘、足以養廉、大則可以替社會謀幸福、一國的人、皆有見得思義的心、則能路不拾遺、夜不閉戶、同享昇平的幸福、一見得思義的人、有這樣的利益、一般的人、怎能不見得思義呢、實由於私心過盛、聖人君子他能見得思義、實由於沒有私心、心中存乎仁德、古人還能捨生取義、何況區區貨利呢、現在的人、若能見得思義、他的道德一定高尙、前途一定是得美滿結果的、所以我一定要學個見得思義的人啊

關着牠吧！

(奉天省立第四小學校高四十五級 尤啓武)

我的家中常常有老鼠出叫聲、和損壞東西等事、眞正討厭極了

有一個假期裏、我把事都作完了以後、便和妹妹上伯父家去要貓、走了許多的工夫、才到了、進屋後落了坐、伯父道：「近幾天你的父母好嗎？」我道：「好好的、」伯父道：「你老近幾天身體也很强吧！」兄姪也很惦念的、現在嘉民兄在家否？」正說着、走進一人來、仔細一看、原來是我親愛的嘉兄呀！」談了些時候、猛然跑進一個肥而且大的貓來、我又想起我的心事來、問伯父道：「你老的貓、可能送給人嗎」伯父道：「莫非你要不成、」我道：「是的」伯父又道：「你可帶來拿牠的傢伙嗎？」我道：「小姪一時慌張却忘了、這便如何是好、嘉民兄說：「何不拿筐關着牠呢？」我和伯父道：「很好！很好」伯父就叫伯母給我找了一個筐、一條繩、把牠捆好、我提着牠、我妹妹說走吧！我便和妹妹一步一步、高高興興、走回家了

中國銀行廣告

敝行現創辦山東河北(即直隸省)兩省各縣鎭滙款除已設本行地點外其餘各處或委托商號代理或由各地敝行就近向郵局轉滙均可辦理如承賜顧請於營業時間內逕向各地敝行接洽可也

通滙地點 山東省

煙台、昌樂、朱橋、張店、落化、城陽、周村、坊子、海陽、洪山、高密、膠縣、姜家口、臨城、萊陽、濼口、劉家溝、龍山、龍口、碼頭鎭、明水、牟平、平原、博山、平里店、普集、辛莊、四方、石島、桑園、台兒莊、棲霞、蓬萊、歷城、大汶口、大辛店、德縣、滕縣、棗莊、泰安、益都、青島、滄口、濟寧、嶧山、鄒縣、淄川、濰縣、威海衛、文登、滋陽、莒縣、禹城、夏村、大崑崙、昌邑、福山、無棣、黃縣、

榮成、北馬、蒲台、桓台、齊河、即墨、曹縣、荷澤、惠民、羊角溝、長山島、二十里堡、南、鄒平、安邱、章邱、招遠、長清、恩縣、曲阜、廣饒、掖縣、臨淄、寧陽、濱縣、博興、商河、濟陽、台子、鄒城、博平、夏鎭、城武、莒縣、諸城、日照、嘉祥、景芝、臨朐、樂陵、柳疃、陵縣、利津、萊蕪、蒙陰、平度、濤雒鎭、清平、堂邑、青城、壽光、泗水、汶上、陽信、臨邑、茌平、費縣、肥城、臨沂、鉅野、金鄉、高唐、濮縣、平陰、單縣、沙河、東阿、

定陶、新泰、莘縣、德平、聊城、東平、武城、魚台、陽穀、朝城、沂水、冠縣、觀城、館陶、臨清、夏津、鄆城、

河北省

安山、安次、昌黎、鄭家口、朝陽、承德、赤峰、秦皇島、軍糧城、豐潤、豐寧、阜城、撫寧、海陽、漢沽、衡水、興隆鎭、興濟、河間、河頭、人和鎭、閻各莊、開平、姜各莊、交河、薊縣、冀縣、建昌營、油房鎭、景縣、慶雲、葛沽、故城、古冶、郎房、雷莊、連鎭、林南倉、臨榆、淩源、柳江、留守營、

樂亭、隆化、盧台、盧龍、灤縣、灤站、馬蘭峪、南宮、南皮、寧河、寧津、寶坻、北票、北戴河、海濱、北戴河車站、北塘、併城、平泉、泊頭鎭、三河、勝芳、香河、建橋鎭、小站、獻縣、鹹水沽、新集鎭、新軍屯、大城、大沽、大營鎭、台頭營、湯家河、塘沽、唐山、姚官屯、稻地鎭、汀流河、滄縣、棗强、遷安、靜海、清河、青縣、遵化、獨流鎭、東豐台、武强、王慶坨、吳橋、楊柳青、楊村、鹽山、玉田、北平、張家口、歸綏、

石家莊、清苑、柴溝堡、張北、長壽、長辛店、趙縣、成安、成府、正定、赤城、涿州、涿鹿、卓資山、房山、肥鄉、豐鎭、豐台、邯鄲、興和、懷安、懷來、獲鹿、康莊、藁城、高碑店、高邑、固安、廣平、淶水、淶源、涼城、良各莊、良鄉、靈壽、琉璃河、臨河、隆興長、欒城、南和、南口、南苑、內邱、柏鄉、包頭、平山、薩拉齊、沙河、商都、深澤、什方院、新城、邢台、行唐、新樂、新保安、西苑、宣化、唐縣、大同、天鎭、多倫、贊皇、井陘、晉縣、集寧、

獨石口、磁縣、外館、文安、無極、陽高、延慶、易州、元氏、永清、沙城堡、馬頭鎭、臨洺關、安國、昌平、長垣、海甸、雄縣、任縣、高陽、曲陽、曲周、古北口、隆平、滿城、密雲、霸縣、白溝鎭、平鄉、濮陽、順義、香山、西合營、新安鎭、徐水、定縣、定興、清河鎭、清華園、通縣、東明、威縣、望都、完縣、陽原、永年、蔚縣、鄚州鎭、安新、容城、安平、饒陽、任邱、鉅鹿、蠡縣、南樂、深縣、肅寧、清豐、大名、舊城、寧晉、東鹿、新河、辛集、隆臺莊、

君患肝火否

我有潤腸丸

肝火中燒、最易激怒世人往往因小不忍而亂大謀者、由於憤怒、實由於肝火

君有肝火否、盍服第威德潤腸丸以平之、藥料完全植物質、毫無刺激作用日服二粒、肝氣不作、祝君前途更多勝利

價格低廉祗售兩角

第威德潤腸丸

各大藥房均有出售

鄭總理觀櫻花花下作

其一

仙雲昨夜墜庭柯、化作蹁躚萬玉娥、映日橫陳酣國色、倚風小舞蕩天魔、春來惆悵誰人見、醉後風懷奈汝何、坐對名花應笑我、頻年流俗似東坡

其二

嫣然欲笑媚東牆、綽約終疑勝海棠、顏色不辭脂粉汙、風神偏帶綺羅香、園林盡日開圖畫、絲管含情趁豔陽、恠底近來渾自醉、一春難發少年狂

拾來的一段日記

（溪水恨人）

芳草粘地、艷陽春天、閟的斗室、苦殺人了！吾友景雲邀郊外一賞春光、正中下懷、信步渡過新市街、到在公園、呀！多日不到野外、怎麼嫩綠的芳草、拂面的微風、眞是氣爽神精、心裏好似開了一竅子一般、一堆小石塊、拌了我一跤、順手拾起一個紙團、十分的小心、把它舒展開、原是一段悽愴的日記

雄雞鳴々的催人早起、東方呆呆的如光、大地之上已把黑暗之幕揭起、瀟水的鳥鴉拍々飛來飛去、啁啾啁呀、如像道晨安的、天老爺也許知道別離是難堪的吧！若不爲什麼哭喪着臉落淚呢？「黯然魂消者惟別而已」又道是「人生最是離別苦」這兩句話、眞是爲我和倩的今天寫照了、我們默沉沉的坐在候車室的大長橙上、愈覺得室內的空氣寂靜、這時她呀！兩眼呆々的、熱淚滾々的流着、咳！「流淚眼觀流淚眼、斷腸人送斷腸人」天哪！別離的滋味難堪、比較得刀刺心窩還痛啲、嗚嗚……汽車飛也似奔來了、進站了、乘客下車上車、如穿梭的一般、我携着她提着皮包、擁擠的上了車、鳴々兩聲、我一點了點頭、跳下車來、用了一百二十分的勇力、要想轉過身來、眞比什麼都難呀！直到車走了好遠、我猛力的使勁轉過頭來、可是倩呀！已經悲泣着面孔、流着兩行熱淚、失魂的扶着車上窗口、可愛的陪都、我愛的倩妹、別矣！別矣！我悵洋洋的回來、屋中一切一切都現着別離的景況、無一處不現着倩妹的痕跡、倩妹呀！此刻你享受着家庭神密、能否記起飄萍少年？ 八月十六日

靄煙輕月瘦、雪韻花嬌、日濃似春風楊柳、灩灩似夏日芙蓉、蒨實美麗、但是生就秉性孤高、凜然如冰霜、實是不憐的進土、且處世磊落、不苟言笑、重信寡諾！若是之神女、有紅線隱娘之風、非吾親愛之倩妹而誰？吁！額雖美命輕若絮、才雖高恨重如山、此後兩地、已少展眉之日、悠悠的歲月長爲飲泣之年！咳！緣愈好、天愈忌、情愈深！劫愈重、愛愈濃、孽愈多、造物的離合人太亦不仁！倩呀！我自累不足而累妹！讓我們祈禱前途得了勝利後再求安慰罷！

不敢回首的一段傷心史

（小三投於臨江）

當着去年、六月六日、我臨邑遭變、這已經是過去將近一年的事了、然而我的腦海中、仍然是忘不掉的、且猛然想起來、神經便如見着猛虎、是的、眞有毛髮悚然的感覺、其中的利害、可想而知矣！我臨色地處極東、深林茂密、懸崖峭壁、風俗蠻橫、久爲胡匪出沒之地、雖昇平之年、居民亦不聊生、況時變之時、不言可喻矣、在六六的那一晚間、月上柳梢、萬籟俱靜、我和她在臥室裏先研究代數、以後又研究歷史、預備着明天她好考月考、最後各自又作了一篇日記、她說今天街裏、來了很多的丘八爺、什麼旅長拉、司令拉、馬弁拉、……等等的名目、一個一個的耀武揚威、橫目怒眉、見着農工士商、他也要打罵婦女、他還要調戲、嚇得一般人、如鼠子見了貓兒一般、紛紛的躲藏、縮頭縮腦、沒有很坦然的、將來恐怕發生意外吧？

她的意思還沒有發表得完、聽得乒乒乓乓的一片槍聲、並夾着轟轟隆隆的炮聲、不絕的震動耳鼓、並且窗紙刷拉刷拉的響、聲音漸漸的逼近了、她抱着我這這是怎的了、莫不是牠們要搶罷、這可怎樣的辦……呢、話還沒有說完、只聽得咯拉々々路的一個警人的炮彈、歸宿在我的房後、僅距我房五六步的距離、她掣着我的衣裳、便伏在坑地下、恐怕其他的意外發生、接連着不絕的聲音、頻々送來、我借着燈光、看了看她的臉兒、好像灰紙的顏色、牙齒瑟々的戰個不住、眼兒不住的瞧着我、似乎是有話說不出來、是的、我便與他說、你不要害怕、天塌有高的、過河有矮的、無論怎樣、要鎮靜些不要害怕……這時的聲音漸漸的稀少了、我便冒着膽子、到外邊一看、風煙四起火光冲天、靜悄々雅無聲兮我正擡着頭、東望西瞧的時候、兵的一聲、從我的耳邊過去一個飛彈、把我嚇倒在地、於是我便回到房中、也沒敢把這話告訴她、這時天已經是拂曉的時候了、東方微微的發了亮光、也不像夜晚的時候、那種黑暗、伸手不見掌的那樣、於是便聽着人聲嘈雜、嚷々嚷々、似乎像逃難、發水、着火、那種現像、什麼快走拉、慢走拉、抱着孩子、領着姑娘拉、爹拉、媽拉、的喊個不住、我一聽便知道是逃難的、往城外跑、我和她有心出大門吧、還恐怕槍砲的利害、不出大門吧、又怕房子燒了、籌措無策、進退維谷、我正和她商量的事候、我的岳母、來敲門說、您們還不快走、在々々々屋々裏作々々什麼？

也聲音是非常急促、這時我屋裡東々西々、一概也不顧了、一把掣着她、竄般的跑在岳父那裡去、看見她們都在地下、躺着、也有收拾東西的（未完）

桃花江干

（三三）（黃旭）

「唔……」對於劉寡婦的這句話、麗京却又一時抱了反感起來、她想：這劉老太婆好不識事、我們是有錢的、何惜那一筆家用哩

她受了一驚的、是睦兒不耐煩地含進攻的性質地向她底懷里的那一番投撲、這打斷了她的回憶

她揩了一揩頰上的淚痕、向睦兒慘然一笑、

「你崩里的泥像般地怔、住了半天、在做着什麼想思呵？」睦兒問她

「哦——唔——我在想着今夜去給你買什麼樣好吃的點心的事」她情急智生地這樣回答「你高興罷？」

「是麼？你不騙我麼？媽、我高興！我愛吃葡萄乾！」他快要舞了

「好！待一會便去給你買、孩子！」她再對他勉强一笑

集郵常識錄

（一二八）（海城宋堯階）

二三 南洋郵票

字畫分陰陽、C字用大楷、每枚可值十先令、如果少C字、每枚可值十二磅以上、一八九一年一角加蓋於二角四占者、及三角加蓋於三角二占者、其英文字爲十占、及三十占、以上二種、價值平常、如果一角者之〇、係狹窄者、可得二十先令、一八九二年一占加蓋銀數暫行票、凡五種英文字爲一占、一占加印于二占紅玫瑰色上者、一占加印於四占棕色上者、如加多印一次者、每枚可值十五磅、一占加印於六占紫色上者、如果加多印一次係顚倒者、每枚可值一百五十先令、一占加印於八占瓦紅色上者、一占加印於一角二占深青蓮色上者、一八九二年至一八九四年、一占、加印於八占及二角二占以上者、其英文字爲一占、一九八三年至一八九八年發行郵票、凡十種、計一占綠色、三占紅色、二角五占青蓮棕及綠色、五角橄欖綠及紅色、五元瓦紅色及茄紅色、一占棕色、八占海水綠色、八占光藍色、一角二占棕青蓮色、一八九八年四占加蓋於五占、或八占、其英文字爲四占、四占印於五占棕色上、四占加印於

常識

（四）（龍江孫濟群）

●洗面法●

洗面之巾、宜用絨布、一切粗布均非所宜、其法先浸兩手於水、以手指擦面之全部、然後用海綿或法蘭絨拭乾、更以絹巾輕々摩擦之、則面色自能艷麗非常矣、而口鼻之四圍、最易叢集塵埃、尤以洗面時多洗擦之爲要

●生髮法●

用香油和陰乾之側柏葉末敷之、或用泔米水煮麻葉桑葉沐之、或以油煎焦洗淨晒乾之亂髮和水調擦、或用附子零陵香蔓荊子各五錢、川芎白芷藁椒各壹兩、均生用搥碎、以絹袋盛之、浸清香油中、三星期然後用以擦無髮處、不過數次髮自生出、惟宜注意者一事、千萬不可使油滴於肉上、或用白芷零陵川芎各九錢、研末、包以絹浸白麻油中、亦三星期然後取出、日一次其效頗速

●髮薄白癬●

髮部白癬、可先用肝油濕潤其患部、再以粗稜毛摩擦之後、用肥皂洗滌即愈

●脫髮●

若梳時易脫用胡桃榧子側柏葉各二枚搗碎、有殼香去殼、浸雨雪水中洗櫛用之、則髮不脫、或用桑白皮四兩煮之去滓、用以洗髮、可保不脫

●顏面狼瘡●

此症種類甚多、有結節性陷於潰瘍、蠶食四周者、有散布性之結節物、漸次密接其外、又有表皮如鱗狀剝離者、均宜延外科西醫治療之

●使髮生光●

用木瓜浸油梳之、或用柏葉桑皮白皮根各一斤、煎汁洗之、或將本人之所脫之髮煎之將乾、其時、鉛底有如飴形之物、用以塗髮、即有光澤

東隣詩人吟稿

南都懷古

（菖水 辻澤 玄）

十二皇陵碧道淸、一千年前是神京、南山聳立鍾靈秀、北澗潺湲趨逐瀛、憶昔天子奬學藝、遣唐群臣皆俊英、詞賦文章軼貞觀、管絃絲竹媲洛城、金碧伽藍衝雲起、大華散亂鐘鼓鳴、就中鑄佛高百尺、上接碧落放光明、猿澤涼風長谷雪、龍川紅葉芳野櫻、鑾輅觀風四時興、億兆擊壤歌昇平、一自鼎鼐遷山背、珠樓金殿屢被兵、源平喪亂無休歇、遂見玉階春草生、我今靑衿溯往古、搜討文物半榛荊、獨有三笠山頭月、滄海萬里憶晁卿

欽楂行

（二峰 山本悌二郎）

遠帶金印使異州、人望折衝必善謀、天子殿上賜顏色、旌旆搖搖上鷁舟、中流不擊祖生鞭、舵樓入夢萬戶侯、

龍城大開樽俎會、會者亞父武陽流、虎髯藩使虹霓氣、醉拔寶劍斫玉甌、諾則可不諾亦可、莫侮睚眦異月酬、東方使者面如土、有似觳觫屠門牛、先聲已破儒夫膽、趙璧難復向柱投、天色黯慘濤洶湧、節旄光落海西頭、蒼瀛縱橫一萬里、自此長鯨鼓鬐遊、柔腸誤事今猶昔、相如英風不可求

辻澤菖水曰、凜然英拳之氣、筆落驚風雨、此足當之

觀螢於旭川

（松鶴 丸山 貢）

第夕吟詩到旭川、飛螢點點舞風前、兒孫狂喜相追叫、停立暫看楊柳邊

萬水曰、實境如見、輕妙有味

詞訟見聞錄

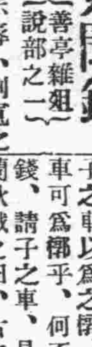

（四三八）（善亭雜俎 說部之一）

蘭秋曰、潘鞭示辱、劉寬之寬也、竹馬歡迎、郭汲之賢也、賣劍買牛、賣刀買犢、龔遂之治渤海也、黃霸之爲河南丞也、召父杜母前有召信臣後有杜詩、自古循良吏、無而獨寬和者、吏皆尙嚴酷、不名標靑史、然居官愛民、文人本色也、敢問爲武人者志當何如、老學究又揮毫寫詩一首、言武人志當如此

海濶天空物自輕、英雄大度越恆情、淮陰胯下甘羞辱、范子胸中有甲兵、氣奪三軍無李牧、心雄一劍失荊卿、斧柯誠假無難事、會見龜山即日平、

蘭秋曰、日本重武士道、我國重俠義、老師之詩、威風凜凜、有俠義氣、爲武人者當奉爲圭臬、敢再問武人當行軍之時、志當何如、老學究曰、臨事而懼、好謀而成、孔子其詔我矣、孟施舍之養勇也、視不勝猶勝也、舍豈能爲必勝哉、能無懼而矣、又揮毫吟詩一首、言行軍者志當如此

兵兵將將縱多多、勝負何妨一擲梭、祭處風回諸葛轟、揮時日返魯陽戈、衛青不敗由天助、李廣無功奈數何、常勝將軍常勝者、常山以外更無他、

一日、講到顏淵死、顏路請子之車以爲之椁、蘭陔曰、車可爲椁乎、何不請子之金錢、請子之車、是何道理、蘭秋戲之曰、古之人葬馬用蓋帷、斂蓋舊帷可用葬馬、獨不可葬人乎、張網埋輪、非葬人何無故埋及車輪、蘭陔曰你又來胡鄰扯、斂蓋舊帷可用葬馬、不聞可用葬人且改車爲椁、亦非材之適也、張網埋輪、志在不向前行、那有葬人之說、姊勿瀾我、々將質之老師、老師曰、讀書貴得間、於正講外別有會心、謂之得間、小子讀書得間、眞可喜可賀之事也、講到賢哉回也、一簞食、一瓢飲、蘭陔曰、顏淵之父爲顏路、顏淵明々有父、死時已三十有二、安能無妻無子、上有父母、下有妻子、數口之家、需器者多、一簞一瓢必不敷用、夫萬室之國、一人陶、且不可、數口之家、一簞食一瓢飲、如之何其可耶、蘭秋戲之曰、吾弟不聞叫化子傳瓢之說乎、顏氏貧寒已極、傳瓢而飲、不亦宜乎

古本 金瓶梅

第八十九回 清明節寡婦上新墳 永福寺夫人遇舊主（二）

千花發艷、萬草生芽、謂之春信、韶光明媚、淑景融和、小桃粧紅臉嬌嬈、嫩柳宮腰細腻、百囀黃鶯、驚回午夢、數聲紫燕、說破春愁、日舒長暖溶溶、鵓黃香浮鴨綠、隔水不知誰院落、鞦韆高掛綠楊煙、端的絕好春景、吳月娘等轎子到五里原墳上、玳安押着食盒先到、廚下生起火來、廚役落作整理不題、月娘與玉樓小玉、奶子如意兒、抱着孝哥兒、到於莊院客座內、坐下吃茶、等着吳大妗子不見到、玳安向西門慶墳上、祭臺上、擺設桌面、三牲羹飯祭物、列下紙錢、只等吳大妗子、原來大妗子、僱不出轎子來、約已牌時分、才同吳大舅、僱了兩個驢兒騎將來、月娘便說、大妗子僱不出轎子來？這驢兒怎麼騎、一面吃了茶、換了衣服、同來西門慶墳上祭掃、那月娘手拈着五根香、自拿一根、遞一根與玉樓、又遞一根與奶子如意兒與孝哥上、那兩根遞與吳大妗子、月娘插在香爐內、深深拜下去、說道、我的哥々、你活時爲人、死後爲神、今日三月清明佳節、你的孝妻吳氏和孟三姐、和你周歲孩童孝哥兒來與你墳前、燒一陌錢紙、你保佑他長命百歲、替你做墳前拜掃之人、我的哥々、我和你做夫妻一塲、想起你好傷感人也！拜畢、掩面痛哭、玉樓向前、插上香也深深拜下、同月娘大哭了一塲、玉樓上了香、奶子如意兒、抱孝哥兒、同跪下上香、磕了頭、吳大舅大妗子都灶了香、行畢禮數、玳安把錢紙燒了、讓到莊上捲棚內、放棹席排飯、收拾飲酒、月娘讓吳大舅大妗子上坐、月娘與玉樓下陪、小玉和奶子如意兒、也在兩邊打橫列坐、把酒來斟、按下這裏吃酒不題

却表那日、周守備府裏也上墳先是、春梅隔夜和守備睡假推做夢、睡夢中哭醒了、守備慌的問你怎的哭？春梅便說、我夢見我娘、向我哭泣說養我一塲、怎地不與他清明寒食燒紙？因此哭醒了、守備道、這個也是養女一塲你的一點孝心、不知你娘現在何處？春梅道、在南門外永福寺後面便是、守備道不打緊、永福寺是我家香火院、明日、咱家上墳、你叫伴當擡些祭物、往那裏、與你娘燒分紙錢、也是好處、到次日、守備合家人收拾食盒酒果祭品、逕往城南祖塋上、那裏有大莊院、廳堂花園亭堂、祭臺、大奶奶孫二娘幷春梅、都坐四人轎、排軍喝路上墳、要子去了、却說吳月娘和大舅、大妗子、吃了回酒、恐怕晚來、吩咐玳安來安兒、收拾了食盒酒果、先去往杏花村酒樓下、揀高阜去處、人煙熱鬧那裏、設放棹席等候、又見大妗子沒轎子都把轎子擡着、後面跟隨、不坐、領着一簇男女、吳大舅牽着驢兒、壓後同行踏青遊玩、三里桃花店、五里杏花村、只見那隨路上墳、遊玩的王孫仕女、花紅柳綠、鬧鬧喧喧、不知有多少、正走之間、也是合當有事、遠々望見綠槐影裏、一座庵院、蓋造得十分齊整、吳月娘便問這座寺、叫做甚麼寺？吳大舅便說、此是周秀老爺香火院、名喚永福禪林、前日姊夫在日、曾拾過許多銀子在這寺中、重修佛殿、方是這般新鮮、月娘向大妗子說、咱也到這寺裏看一看、於是領着一簇男女、進入寺中來

酒令

（于友頤）

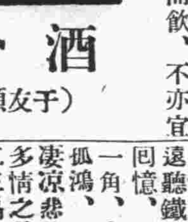

每值夏季、酷暑逼人、月夜階前常有二三老人談天、其中既可消閒、而免寂寥、殊有小說軼事、笑話野史、不傷雅者、下列亦其一焉、幸閱者諸君諒之、有楊林標者、性嗇吝、而滑稽、每與人交、恒不吃虧、故識渠者咸戒之、一日與其友葛苗蕭三人飲酒、酒將舉杯、則葛倡行酒令、題曰三字從頭參看相同者、三字從傍參看相同者、再將六字聯帶成句者佳、此酒令誰對不上、則酒錢誰給、苗蕭欣諾、楊亦贊同、葛先以「三字從頭大丈夫（十頭）三字從傍江海湖（水傍）要創江海湖、還得大丈夫」苗繼以「三字從頭官宦家（宀頭）三字從傍綾羅紗（糸傍）要穿綾羅紗、還得官宦家」蕭以「三字從頭廊廟廂（广頭）三字從傍福禎祥、要得福禎祥、還得廊廟廂」及楊、則躊躇半刻、未能得成、葛等頻促之、知其粗通文字、絕難對上、略渠必輸許久、楊急而智生、立起曰得矣得矣、曰「三字從頭葛苗蕭（艸頭）三字從傍楊林標（木傍）要吃葛苗蕭、還得楊林標」語畢、衆皆噱然

松花源

（滌凡女士）

昔遊松花今尙憶

重覽天台渺桃源

余遊學歸鄉、渡松花江、時值傍晚、半落夕陽、水上浮萍、沉寂無聲、時值中秋之夜也、兩岸之荒山、草木凋零、蟬聲唧唧、涼風陣陣、遠聽鐵馬之叮噹、時時使人回憶、斯時紅日薄山、天空一角、密佈五色彩雲、幾行孤鴻、哀泣南飛、老猿嘯月、凄涼悲苦、小舟經過江心、多情之月、蒲江銀霧、二三扁舟、漁父高唱曲調、盧葦深處、白鷺往來、遠見燈火、如流螢低飛、隔船簫聲、哀音對奏、一韻自折、如怨如慕、使人欲悲欲泣、恍如魂消、噫！何處玉管、使余心醉、此一幅秋夜殘景、滿目荒涼、對此情景、豈不傷懷

余思至此、感泣異常、殘花弱女、形影相連、盛夏渡此美麗之過程、如今安在、流水年華、光陰易逝、好花能有幾日芳豔、美女又有幾日青春、時舟至岸、明月照耀水波、蕭聲漸遠、滿腹悲秋、感懷無涯耳

各省馳名 斷癮聖藥

康樂戒煙丸

斷癮神速 毫無痛苦 輕者兩瓶 重者半打 保險忌絕

藥性和平 保無流弊 無論新舊煙癮 男女强弱 保險平安 戒除 飲食加增 精神爽快 作事如常 丸粒精小 攜帶便利 淸血解毒 無上特品 凡經嘗試 必知名實

價目 每瓶六十粒入 每瓶現洋貳圓 每打現洋貳拾圓

特告 新製小粒乙種六十粒入 每瓶現洋壹圓貳角 每打現洋拾貳圓

總發行 奉天小南門裏大街路東樓房 陰華大藥房

外埠代理 安東東益增遠復春堂兄弟藥房大生東瑞祥 泰千金寨信仁堂本溪祥豫 昌協盛廣遼陽義和堂新民 大德藥房昌圖厚生醫院長春耀庭藥房吉林毓生中一 藥房西安濟生藥房大石橋 衛生復 大連德記藥房 華泰藥房

奉送 男子五淋白濁 女子赤白帶下 的

救星來蘇草

男子五淋白濁、女子赤白帶下、倘或頑忽不治、不但身體孱弱、之嗣猶爲堪虞、市下療治淋症白帶之藥、物甚多惟藥性劇烈者、服之則有倒提內蘊之虞、後患更不堪設想「來蘇草」乃婆羅洲特產、藥性純淨和平、治淋治帶確有特殊功效、本園種植以來、遠近患者爭相索服、莫不立愈、曾奉內務部暨奉天市政化驗、認爲確有奇效、特頒給證明書、惟近年來索者日多、不得不酌收藥本、以資挹注、每服暫收大洋七角、剪報來購買一送一、外埠以郵票寄費加一、患斯病者希速服用、俾能延年益壽、早種子嗣 上海春暉藥草植物園啓

△華北總經理天津東北城角德峰藥社

△滿洲總代理處 奉天西華門外路北眞正稻香村 滿洲電話三七四七號

女界福

主治子宮諸病月經不調白帶赤帶安胎產後女勞腰腿肚痛食慾不進氣血虧損諸症萬應萬靈神藥也

政府立案註冊假冒必究 主治說明書函索即奉 各大藥房大商號皆代售 總發行大連平和街四八番 德記全棧大藥房

痔瘡 救星

神效八珍化痔靈 專治內外兩痔、便血脫肛、結瘤生管腫痛奇癢、流膿流水痔漏潰瘡、有立桿見影之功、神乎其神之效

若用此藥內服或外擦、一盒奉效、每盒大洋一元五角、函購不加郵費 總發行 奉天小南門裏鄒親王府胡同李郁生寄廬

代理處 新京北門外五洲藥房頭道溝義和棧大連康德記 源棧奉天震泰報館大吉祥志雲孫子岡藥房同興元

本社電話

編輯部 （長）七五一三番 四〇三四番

經理部 （長）二二四六二番

社長室 二一八一四番

欲強身宜及時進補

每屆冬季服用益體母而強身者全球皆是此所以益體母中外聞名被推為唯一補劑也

純益體母功能強身癒病開胃肥體戰勝益體母專治傷風咳嗽癆病肺病

各大藥房均有經售

美國茂平化學廠監製

美商老晉隆洋行有限公司經理

MULFORD FOR THE CONSERVATION OF LIFE LABORATORIES

益體母

唯一滋補聖葯

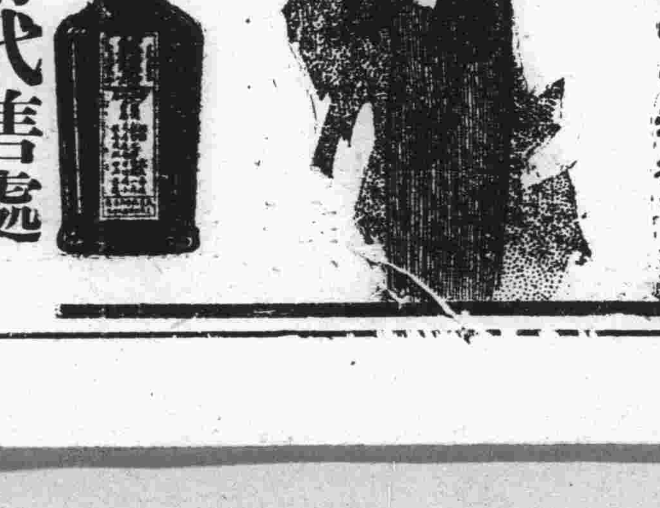

各埠大藥房均有代售處

●●母體健康兒肥胖 服用本號自生乳

●●失乳兒瘦母焦憂 一瓶乳下如泉流

△每瓶購現壹元外埠加郵洋四角

奉天稅務監督署對過

歐美藥房東號

代理店 海城素恩藥房 鳳城振豐泉房 蓋平咸春堂 大連華泰藥房

●●●●大連西崗康德記 開原城裏同順德 卅里堡驛志順成 千金寨信仁堂 瓦房店儒昶藥房

●●●●公主嶺三合德 長春中西藥房 吉林五洲藥房 四平街和發瑞 營口營口藥房

●●●●鐵嶺義和堂 遼陽義和堂 本溪協盛廣 長春義和號 金州老德記

●●●●吉林中西藥房 橋頭驛王鳳祥 安東東益增 大石橋衛生復 普蘭店康德記

鐵嶺

幫匪攻破康平時 殉職南參事官
靈柩抵鐵時各界均往迎接 異日開催追悼大會

兇手官容逍遙法外究屬殺人爲誰尚在偵查云中事後如何訪明再誌

康平縣被匪攻陷已誌前報縣長下落不明參事官南竹治氏殉難屍骸於日昨運送來鐵我縣各界要人於晚八時許赴馬蓬溝迎接於十一時抵城當即舉行火葬於今日上午十一時許舉行追悼典禮各界要人皆參與焉

康平縣於四月二十八日有匪首田字帶匪二千名攻破縣城將參事官綁去同時帶走遂將南參事官槍殺於本月二日將南行參事官靈柩運鐵暫停於日本站觀音廟縣長以參事官因公殉命殊堪憫惻自應追悼以誌哀忱於本月三日下午二時許在本縣公園開追悼大會到會者日滿人員不下數百名縣長及各局長均有長篇祭文云

少手鈴車燈須一律添設後方灌拉坐此後乘客心當益安也

延吉

警察廳檢驗 馬車及人力車

延吉警察廳頃因本埠各種車輛間有車體不堅殊與乘客之安全有關當於二十四日施行檢驗計查出車體不堅者八輛已令其趕速修理並扣留號坎暫停營業其零件不全者如缺

胡匪一再騷擾 涼水泉子之 農民逃避殆盡

延吉涼水泉子管界屢經胡匪騷擾一般居民不能安堵其地一千二百餘戶之滿鮮居民避難鮮境者已達十分之七在此春耕之期農民不敢耕種於野管內治安實爲重大問題該地滿鮮士紳協議安策擬於近日提出陳情書於當局請求徹底掃蕩胡匪以安民生云

計劃於五一暴動

中國共產黨延吉縣委海蘭江區軍事部擬於五月一日（國際勞動者紀念日）計劃某種暴動該軍事部責任者崔某等最近潛入延吉勇智鄉許門里地方暗中活動本埠滿日軍警刻正嚴防中云

水上警察署長 高受天蒞鐵 日內轉赴任地

遼河解氷已亦多日水上治安亟宜維持故於日昨下午三時許由營口派來高受天氏接任我縣馬蓬溝河口水上警察署長防盜緝私藉以維持水上治安聞高署長率警士十二人不日即將前往視事云

田豆腐房主與 堵堵老媼案 犯有嫌疑被捕

本邑北關田豆腐坊掌櫃爲人忠厚老誠素守本分賴以豆腐生活人皆以田掌櫃呼之亦小康家庭也有北門裏趙姓老媼積有多數造孽金錢被匪垂涎已久詎于上月廿四日遁入匪徒致將該媼以棉絮塔死狀極可慘該戶親等報官相驗經官質詢遂舉出田某嫌疑因田某與趙氏有債訟關係被傳到案毫無頭緒迄今已十餘日矣該田某陷身囹圄冤枉已極聞警務局已轉交法院檢察廳偵查想該廳請檢察官等秦鏡高懸一斷百服自必水落石出出某覆冤定必得雪現當局正緝拿

安東

離縣市四五里遙之 中興鎭有匪警
闖入農家綁去人票 警團緊追匪將票刺傷遺棄

安東縣市西四五里遙之中興鎭昨二日晚忽去匪二十餘名軍裝齊整肩有白章聞係縣公安第五中隊已撤之兵白叢等姓領帮分兩股一股由該處後山取包圍形式闖入居民董福喜家綁去董福有行至百步之外該管自警團長辛修五親率目警團兵三十名迎頭互擊約一時之久匪乃見勢不敵遂將董福有用刀刺傷左脇倒地後相率逃去公安隊據報當派隊追擊中云

安東縣三四區境近月來所發現之股匪綁票案時出不窮茲聞四區之七孤頂子長山子等處又發現帮匪匪首（名未詳）率匪數十名於門坎石村綁去宋瑪二人票逃逸該管四分局正率隊追剿中等情云

紅卍字分會 王性眞會長 携賑欵已東渡 慰問東隣災民

前次日本宮城巖手等縣遭震災後本邑紅卍字分會長王性眞因發起募集震災欵洋以便急賑已誌前報此外全國各地賑業已匯往日本災區兩萬元卍字會因亦紛紛同情募集鉅欵並由北平總卍會特派會員北村尋宗會同王性眞一同前往東隣問慰該被震災民北村氏已於日前三日由大連乘車出發同日晚九時於安東驛會同王會長東渡云

李軍長設宴 招待各領袖 賓主均有演詞

新任陸軍上將銜東亞同盟軍總司令兼第一軍軍長李壽山日前因公到安承各機關熱烈歡迎等情業誌前報該軍長復以各舊誼新交聯歡起見因於昨二日假鴨江春飯莊特宴各機關領袖席間軍長簡單報告謂所受諸君之歡迎此次大家萃聚精神上之結合努力前途是所甚盼云云繼由海關孫監督代表答謝詞人代表大家爲李司令致詞查第一旅軍紀前自出發塞北以來到處軍紀風之嚴明秋毫不犯歷受熱省人民之歡迎軍譽昭著洵稱我滿國之模範軍以故邀得最高當局所器重因畀予以陸軍上將銜任命東亞同盟軍總司令兼第一軍軍長之重寄將來我安東政商民等藉托李軍長之庇蔭尚多特祝李軍長前途旗展得勝馬到成功兼祝軍長健康等語詞情懇摯旋即就座大開宴飲賓主言歡既畢李軍長復對大家略談抵熱拯救人民困厄及各該逃軍所經過地害地方情形近更有一種謠言宣傳俄滿將如何要啓戰端鄙人敢確定滿洲永久成立國基鞏固殊不知俄方背後尙有種切糾紛與滿日軍務之準備請大家切勿再爲各種謠言所構造致陷於個人之不利云

惡匪首烈彪 在湯山城槍決

安東縣二區湯山城等處前次被悍匪烈彪帮所蹂躪搶綁村民無惡不爲等情已誌本報茲聞該匪首悍惡行爲已滿於昨二日午前在湯山城被謝明軒相遇當經鎗決永除地方之害云

農會奉令改組訊

安東縣農會近奉省實業廳訓令以各縣農會制已與國家制度不合茲特重新規定各縣農會長一律改爲理事會員則改爲董事實現之期約在月內等情云

請設居獸場 批駁

安東縣公署日前據民人夏樹堂呈擬集資組設屠獸場等情請備案當經批示查省令規定屠獸場事宜應以公營爲原則如有民營應即駁斥以昭慎重等因駁斥礙難照准已牌示知照在案云

於櫻花粲爛中開 滿日婦女懇親會

安東附屬地日人篤志婦人會支部近爲聯合滿日婦女感情起見特擬組合滿日婦女聯合懇親會因訂定於本月四日午前十一時於鎭江櫻花燦爛中舉行報名期以一日截止一般滿日婦女報名者殊形踴躍云

公主嶺

縣公署調委 警察各人員

本縣第三區警察署々長周興斌辦理警政不洽輿情茲有該區紳民楊敬棠等來縣呈控其種種不法行爲經縣調查屬實現已將該員調縣另候差委所遺三區署長一缺以該區第五中隊分隊長魯志就近接充至第五中隊分隊長一職委任曾充第三支隊少校團附之楊鳳翔前往接充又本縣縣公署步衛隊々長聯仲三因有他就已請准長假所遺隊長一席以該隊副隊長李品良升充至副隊長之缺暫行虛懸不另委人又本縣公署內辦公人員不敷分配委張家貴充任翻譯員委高運祺充任秘書云

遼源

韓偵緝隊長 又捕獲嫌疑匪

警務局偵緝隊長韓蔭棠君在白沙坨捕匪二名匪犯焦德勝徐廣峰已誌前報該二要犯供出首匪陳文閣報字天下好外尚有五名所搶之案件數起韓君爲關心民瘼仍率所屬人員前往該地剿捕更擬一網打盡爲民除害即至現場匪已聞風遠颺韓君心存保境安民除惡安良已入虎穴必得虎子焉有空返之理因之詳細調查是否民間有與匪勾串者據得之消息尙九義呂延陸與匪同謀張泰之弟張祥同匪搶掠該嫌疑犯即時就捕于月之一日韓君一行回局對於該嫌犯正在審訊中姑誌之容訪再誌

本溪

手黑竄來縣境 小林指導官率隊擊退

本溪據八區情報匪著名明首手黑帶匪百餘名由遼陽縣境竄到八區西石哈叢警務局據報後由小林指導官三中隊趙隊長帶警察隊六十名協同自衛團五十名在藍花嶺地帶將匪徒擊退云

瑣聞

△烟賭一齊實行

（騰鰲堡）賭爲盜源煙乃禁約爲法律所不容况當建國伊始諸政刷新清除積弊不容或緩本鎭警務分局對此會三令五申一再佈告而違法戒除者亦屬恒有西街腿北首某近因居多數希圖漁利藐視公法以失業多年乃施始人手段大設賭局開燈供客一般賭徒煙客流連盤踞日無寧息喝雉呼盧毫無法紀每日頗有山陰道上應接不暇之勢因此收獲頗豐望有管理責者嚴加取締庶維世風云

△禁止暗娼招待

（新京）首都警察廳當局頃爲注重社會風紀計特由保安科派遣專員分赴管界之內對於一般市民之失檢放蕩有干敗壞社會風化之行爲不惜苦心嚴重取締茲聞月之四日午後市內大馬路福與盛鴉片零賣所有頭道溝東頭某糧棧同人數名未領吸食證吸煙更復招來野鷄暗娼一名爲之招待燒煙正値噴雲吐霧談笑自若之際被警廳官警查覺將吸煙客暗娼並執事人何某全逮廳訊辦云

△修馬路安水管

（新京）市政公署爲便利市民起見特將商埠地三馬路及七馬路等將來不日動工翻修在翻修馬路之間裝置上下水道關於澡塘飯館及理髮館旅社等亦均裝設上下水管云

△河北祝融爲災

（本溪）本邑太子河北岸師範校前住戶於昨四日午後四時十分頃火災暴發熾焰頗盛幸經鄰人捕滅致未延及他人原因現尙不明容訪再誌

△矢板巡查轉勤

（本溪）警察署勤務巡查矢板庄七郎氏轉勤鳳凰城警察署不日赴任後任爲鳳凰城警察署南美語氏於近日着任云

△刻字擴張營業

（騰鰲堡）本街彭刻字局自開設迄今已四十餘年其生意逐漸發展現該執事彭君鑒於人工印刷非但拙劣尤感多耗時間乃不惜重資以現洋六百元購到電力型印刷機一架近已運到開始啓用凡印刷物品精美迅速可謂我鎭印刷業之一大神云

調查團來滿紀念 王道宣揚大會
鼓吹建國精神喚起民衆 遼源縣於五日舉行

滿洲建國以來百廢俱興堪稱樂土迴溯去歲五月五日爲國聯調查團來滿之日該團認識雖屬不足但以我國近來發展之程度不久諒必獲列國之承認是深足紀念以促國民努力建設之精神者也本縣官民兩方共同發起決於五月五日開催國聯調查團來滿紀念王道主義宣揚大會藉以宣傳王道立國之眞義與共存共榮之主旨茲特于教育西大廣塲實行開催大會于該日日滿各機關商紳參加者大有人在茲特誌開會之概要如下

遼源縣國際聯盟調查委員來滿紀念王道主義宣揚大會會概要

一、名稱 國際聯盟調查委員來滿紀念王道主義宣揚大會

二、日期 大同二年五月五日午前九時

三、地址 教育局院外大廣場

四、趣旨

一、鼓吹建國精神

二、演述國內建設成績

三、喚起民衆努力

四、宣傳王道眞諦

五、演述本紀念日之意義

五、組織 設主席一人副主席二人分左列各股辦事

主席 陳縣長

副主席 富永參事官 權參事

1、文書股 主任 萬局長枝榮 委員 岳校長瑞麟 賀校長澤霖 張股員玉林 孫股員亦良

2、庶務股 主任 李視學永年 委員 馬局長春山 張監察員任賢 溫主席儀亭 劉股長玉書 李主席中勛 吳會長儉卿 王股員守誠

3、指揮股 主任 袁局長雪庵 明山指導官 委員 張大隊長林 李總隊長春榮 于分局長東海 劉股長玉書 韓隊長蔭棠 李中隊長鵬程 徐中隊長湘山

4、宣傳股 主任 岳校長祥麟 委員 陳股長瑞山 高校長福祥 張校長德潤 馬局長春山 王主任子誠 李校長靖寰

5、講演股 主任 李科長萬選 委員 張局長國 馬局長春山 萬局長枝榮 姚會長清泉 溫主席儀亭 金福亭 曹廳長劍潭 包廳長豹臣 王主任子誠 張校長德潤 岳校長祥麟 張俊 王股員守誠 孫述堯 高校長福祥

7、招待股 主任 姚會長清泉 委員 萬局長枝榮 韓隊長蔭棠 田經理治徐 堂長永吉 溫主席儀亭 李主席中勛 李科長萬選 池田辦事員 石橋辦事員 劉秘書志恒 李股長紹南 干經理雪村 班典獄長紹周 郭局長秀冬 張經理忠義 陸局長毅閣 會長樹勛 柳主任增 馬局長象乾 包局長壽山

六、行事

一、地方各機關各法團及一般民衆均參加

二、全體休假一日並須揭揚國旗

三、散發傳單張貼標語

四、遊行講演

七、開會議式

一、振鈴開會

二、官民一同入場

三、奏軍樂

四、揭揚國旗

五、向國旗及執政御尊影行三鞠躬禮

六、致開會詞

七、來賓演說

八、三呼滿洲國萬歲

九、攝影

八、舉行攜旗行走

一、參加者 各機關職員各法團職員各校學生軍警一般市民

二、行走順序 一馬隊二步隊三指揮官四軍樂隊五各學校六各機關職員七農界團體八工商界團體九宗教團體十慈善團體十一其他各團體十二一般市民

三、遊行途經 由會場發出南行經七賢堂西折經守備隊由福順成西胡同東折經鼎香村憲兵隊中央銀行北轉經大昌信至七賢堂東折經滿鐵事務所由關帝廟北折教養工廠經興安省南折經縣公署至會場散會

九、講演地點及人員

七賢堂 李科長萬選 張局長 鄂女師附小學生一人

峻峰澇 馬局長春山 溫主席儀亭 縣一校學生一人

福順成 曹廳長劍潭 岳校長祥麟 縣二校學生一人

鼎香村 萬局長枝榮 王主任子誠 縣川校學生一人

豐聚長 姚會長清泉 張校長德潤 縣五校學生一人

大昌信 包廳長豹臣 金福亭

巨太隆 張俊 魏文友 女師生一人

大紅樓 高校長福祥 丁麟書 縣一校學生一人

關帝廟 趙啓祥 王股員守誠

興安省 孫述堯 閣羽時 縣三校學生一人

縣公署 陳榮貴 陳股長山 縣四校學生一人

滿毛百貨店　奉天日本站浪速通十七　電話代表五五一一•四六四九

最新式 婦女汗傘 自一元二角至十五元三角 （二層）

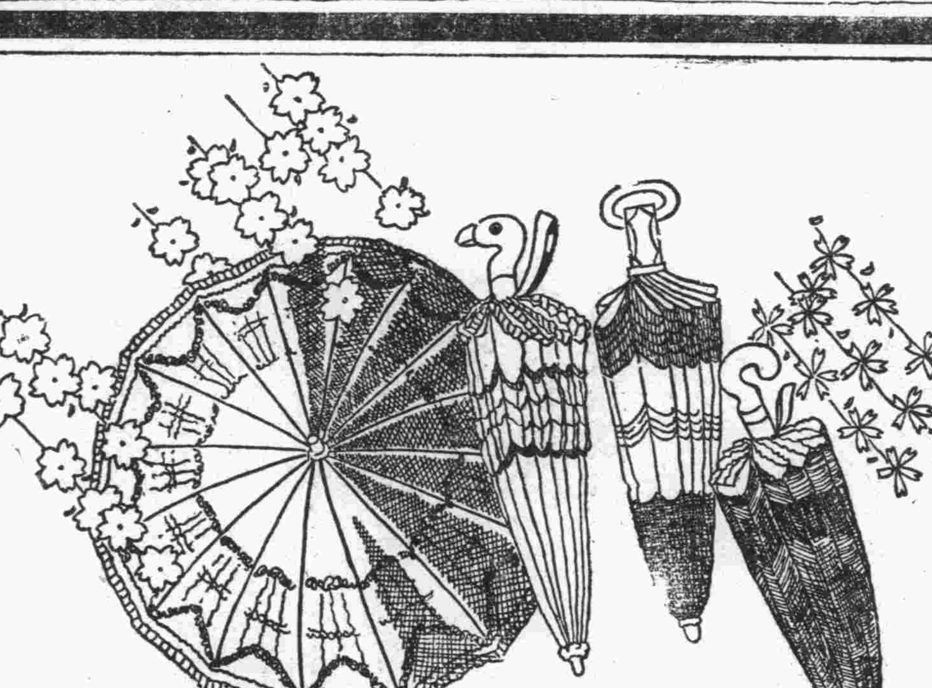

最新式 婦女兒童服料 每碼由一元五角至二元六角 每碼由二元五角至五元四角 （二層）

柔領 特製 由二角至六角

領帶 由八角至二元八角

帽子 由二元至七元八角

世界的流行 兒童頑物具

躍躍 一個三角 （三層）

請來參觀

摺袖汗衫 優良富士綢 五元四角 原質絹 四元三角 代條 三元八角 特製綿汗衫 一元八角

皮鞋 由（男）七元五角 由（女）七元三角 （二層）

奉天日本站浪速通十七•電話（代表）五五一一•四六四九

滿蒙毛織百貨店

瀋陽有聲電影院
四經路 七緯路

五月七日至十日 星期日至星期三

三集 啼笑因緣

頭集「啼笑因緣」是啼笑因緣說部之開塲二集是全部之伏線、本集則爲全部之樞鈕以後續集皆據本集而演進、承先啓後、所關至要、凡觀過頭二集者均應睹本集之事實、以明啼笑說部寫眞之關鍵而爲備觀續集留餘地、機會難再、幸勿自失！

本集自劉將軍識沈鳳喜利誘不遂迫以威勢止而孤弱女子覺入牢籠遂至情天莫補恨海難塡情節緊張公開社會萬惡之背景胡蝶飾沈鳳喜被迫唱大鼓一妓女告狀初一十五廟門開牛頭馬而兒兩邊兒排「與」一拴娃姑俏佳人劉二家大小妞獨坐在縐樓思想起我的心腹事一陣兩陣好發愁一姿態可人聲韻兩佳而較在頭集中所唱之一四李思想一實有過之而無不及惟其被迫獻藝一種不獲已之苦衷均於一舉一動一字一句之中表露出來觀衆睹此當爲表一同情！

本集內容

是啼笑因緣之（啼）的樞鈕

是啼笑因緣之（笑）的關鍵

是情海風波之（波）的尖端

是風雲變化之（變）的開始

每天三塲 並不加價

針灸醫士 王鏡湖

本醫專針百藥不效之疑難大症開針到病除茲將主治各種有效病症列於後

一針風寒麻木腰腿胃痛等症

一針霍亂轉筋及絞腸痧等症

一針火眼牙疼喉痺疔毒等症

一針小兒驚風痄腮疳氣等症

專治瘋狂羊癲

一針中風癱瘓口眼歪斜等症

一針偏正頭疼瘟疫吐瀉等症

一針心腹腸痛反胃積聚等症

一針婦女經閉癥瘕痞塊等症

並診治男婦老幼四時雜症

針所處奉天城內大東門裏路北志仁堂藥局 電話三六六七

CK 政記輪船出帆

▲茂利號 ●開往營港 五月七日

▲有利號 ●開往安東 五月十一日

▲宏利號 ●開往芝罘 五月八日

▲永利號 ●開往青島 五月七日

▲乾利號 ●開往汕頭 五月九日

政記輪船股份有限公司

大阪商船出帆

●開往天津

▲河南丸 五月三十日

×甲子丸 五月九日

▲日東丸 五月十六日

●開往橫濱（掛今治）

×河南丸 五月八日

▲日東丸 五月十四日

×甲子丸 五月十四日

●開往門司神戶大阪

▲烏拉爾丸 五月十六日

▲香港丸 五月八日

▲烏斯利丸 月 日

▲貝加爾丸 五月十二日

▲亞米利加丸 五月十四日

▲哈爾濱丸 五月七日

▲特克馬丸 神戶直行五月九日

●開往上海福州基隆高雄

▲盛京丸 五月三十一日

▲長沙丸 五月十一日

▲福建丸 五月十九日

●開往紐育

▲北陸丸 六月一日

×印不載客

大阪商船株式會社大連支社 電話四一三七番

奉天出張所電話三九一四番

新京出張所電話二一三三九番

惠通行出帆

●開往復州 ▲亨泰丸 月 日

●開往芝罘威海衛仁川 ▲利通號 五月七日

●開往芝角登 ▲泰康丸 五月七日

●開往安東 ▲神祐丸 五月 日

●開往芝罘 ▲福壽號 五月八日

●開往今尾宇門 ▲照國丸 五月十四日

電話六一一八、三八五一

惠通行

日清汽船大連出帆

●開往上海青島

▲唐山丸 五月十八日

▲華山丸 五月十日

大連汽船出帆

●開往青島上海（午前十一時）

▲大連丸 五月十日

▲奉天丸 五月十三日

▲長春丸 五月八日

●開往天津

▲天汐丸 五月十日

▲濟通丸 五月十二日

▲天津丸 五月八日

●開往安東

▲濟通丸 五月七日

●開往長崎基隆高雄

▲山西丸 五月九日

▲山東丸 五月十八日

●開往龍口

▲龍平丸 五月十日

●開往新瀉伏木敦賀

▲河南丸 五月二十九日

●開往長崎三角鹿兒島

●開往芝、威、清津、雄基

▲饒河丸 五月八日

大連汽船株式會社

專屬貨客經理店 大連市敷島町永和公司 電話七八六八•七二七五

阪神航路 專屬貨物經理 澤山兄弟商會 電話五二六五四六八一番

台灣航路貨客取扱店 丸一商會（大連敷島町）

乘船切符發賣所 ジャパンツーリストビュル（大連伊勢町） 大連案內所電話五五五四番

阿波共同汽船大連出帆

●開往芝罘威海衛青島

▲十六共同丸 五月八日

▲廿六共同丸

●芝罘威海衛仁川

▲廿六共同丸 五月十日

●開往天津

▲長山丸 五月十二日

●開往仁川鎭南浦

▲長山丸 五月十七日

●開往芝罘

▲十八共同丸 五月九日

●開往營口

▲第二十六共同

大連市山縣通 阿波國共同汽船株式會社 大連支店

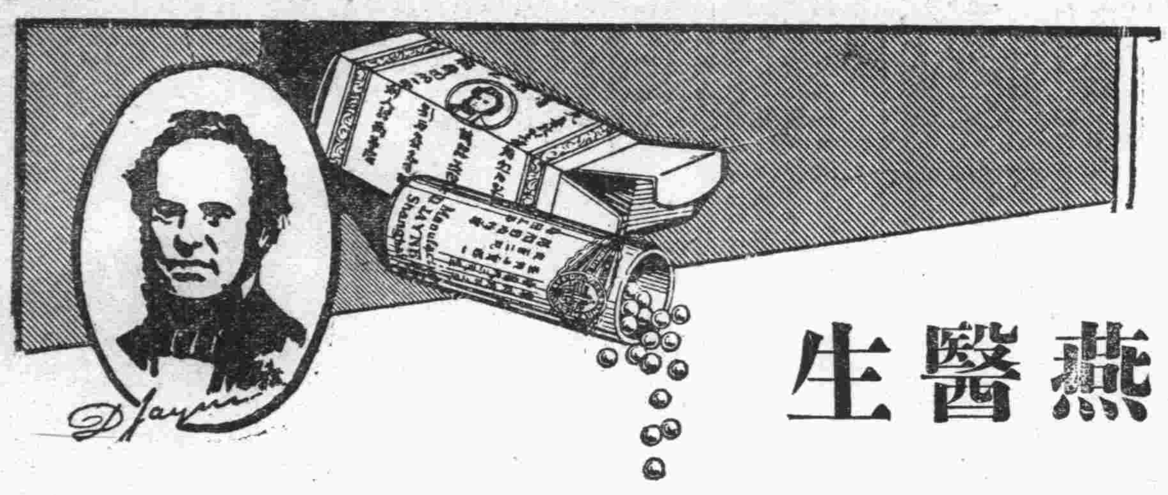

燕醫生

燕補丸

大便秘結　潤腸導滯
頭痛作嘔　效力神速

其他家用良藥

開胃補血　紅血丸
化痰益氣　除痰聖藥
霍亂吐瀉　去風藥酒
清血解毒　解血毒藥
潤肺止咳　止咳片

各大藥房均有出售

燕醫生

引病出外藥

跌打損傷　諸般腫痛
四肢麻木　奏效如神

總經理

英商老晉隆洋行

奉天十一緯路一三九號

癱瘓偏枯治愈於緬甸

由於服用韋廉士醫生紅色補丸

陳爲莊君玉照

有很多偏枯癱瘓其病源乃起於神經蓋身體衰殘血液虧損之結果耳凡因此而患癱瘓之病家由服用韋廉士醫生紅色補丸而收効者不在少數即如陳爲莊君亦其一也陳君原籍福建候官縣現任職於緬甸甕貓埠溪牌𨛋區永和號其來書云『鄙患偏枯癱瘓肢體痠疼向晚發熱夜不能眠飲食無味行動則異常痛楚雖服各藥未見明効近知韋廉士醫生紅色補丸之功亦試服　不覺欣喜過望蓋服後不久痛竟漸減即能運用四肢終日體力康强一齊恢復今又十分壯健矣因此予大有感於韋廉士醫生紅色補丸也』

韋廉士醫生紅色補丸馳名天下幾五十載爲治療血虧腦弱各症之無上良藥是老少男女一例適用之偉大之補血健腦品也各藥房均有出售或直向上海江西路四五一號韋廉士醫生藥局函購每瓶一元五角六瓶八元中國境內郵費不取

咳嗽起於胸故宜直治胸部

請用韋廉士吸入止咳片之藥氣以治療之

咳嗽起於胸不起於胃人所共知惟從前并無直接入胸之藥故不得已服用入胃之藥現在呢感謝科學之賜已有此種理想之藥品其藥維何即韋廉士吸入止咳片是也韋廉士吸入止咳片不吞入胃祇含在口中緩緩鎔化即發出治療氣體隨呼吸入氣管肺部病源所在地此數處除可以呼吸之氣體能達外其外一切液體實體藥物均不能達韋廉士止咳片藥氣達處積痰即化胸閉即舒喉間痛癢之感覺消除致病之微菌絕滅凡咳嗽傷風喉痛哮喘氣管支炎㕵可喻用此片直截痛快迅速治愈之

韋廉士吸入止咳片　薰治肺部　功效迅速

吉藥房均有出售每瓶一元或向上海江西路四五一號韋廉士醫生藥局購備每瓶一元二角郵費免收

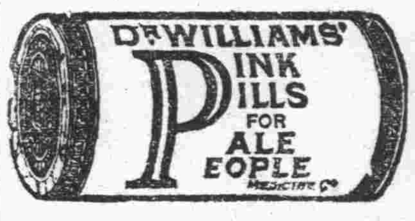

透膜殺菌・澈底治療
五淋白濁・一盒斷根

無論注射、電療、洗射、內服、一切療法不克奏效之五淋白濁、若服真正德國「梅濁尅星」、必能達到六小時奏效一星期斷根之偉大功能、且無害腸胃、不碍ㄆ育、歷經各國名醫實驗証明、上海柯爾登洋行獨家經理

認明猩猩商標

●奉天十一緯路七十三號●哈爾濱道外正陽街口柯爾登洋行經理處

大連經售、華德記全棧、華泰、華西、營口華中、西、五洲、奉天五洲、大成、長春中西、中法、安東瑞祥、泰華、哈爾濱五洲、泰華、吉林、西中、西、黑龍江、中西、鐵嶺和中、久、四平街和發、發瑞、各埠大藥房均有出售

甲女問：妳的臉怎麼那樣美麗呢？妳每日都用什麼化粧品？

乙女答：我每日使用妳們所知道的風鳥牌雪花膏、所以纔像這樣美麗！

◎化醜變美的近代化粧品

風鳥牌雪花膏

各地百貨店及藥房皆有出售

大連、奉天、新京、哈爾濱、錦州、吉林、四平街

製造本舖　大阪　宇野達之助商會

全滿洲總代理店　株式會社　大信洋行

三共の薬品

兒童の健康增進に

飲ませ易く飲み易い

三共肝乳

基於特許的三共特製肝油乳劑並有美香、酸味、乳化完全、消化吸収佳良、雖胃腸虛弱者亦可服用

用法……加十倍熱湯添甘味服之

(說明書進呈す)

(包裝)　二五〇瓦　五〇〇瓦

東京・室町　三共株式會社

大連

第三日賽馬大會續開 較前益呈盛況

附帶三萬圓之大贈彩三張 本日星期愛馬者勿失良機

附帶三萬元大彩票、大連競馬俱樂部主催之春季大競馬出賣該項彩票以來、成績殊屬良好、該彩票除一等二等三等、均得彩金一萬元外、四等八千紀五等五千、六等一千等多數之大彩票、故近日購買者極多

右之六競馬第一二兩日、已行過去、收得有極良好之成績、而每天之附加彩票發賣數又極其多

於五月六日上午十時、開幕之第三日之春季大賽馬、依第一日第二日之良好成績、故第三日之入場人士、亦頗屬不少、又因爲星期六日、故自下午一時以後、竟達五千人之多於此可證連埠日滿士女之好斯道也

茲將第三日上午之賽馬成績列之於左

第一次 二千米、出場馬五匹

第一、太陽、騎手足立、成績二分三十二秒二、第二、長輝、差六馬身、第三、右左光、差八馬身

單勝券第一得金七元五角

複勝券第一得金四元五角

第二得金四元九角

附加彩票共賣百二十九張

一等四十一號得金六十一元九角

二等四十八號得金二十元六角、第三、二十八號、得金十元三角、第四爲十四號三號各得金五元一角

第二次 千八百米、出場馬六匹

第一、東洋、騎手田中、成績二分三十二秒四、第二、神力、差一馬身、第三、千島、差半馬身、單勝券、第一得金九元、複勝券、第一得金九元六角、第二、得金十元八角、附加彩票、賣百七十二張、一等六十一號、得金八十二元五角、第二六號、得金二十七元五角、第三六十三號得金十三元七角

第三次 千六百米、出場馬九匹

第一、赤玉、騎手川合、成績二分六秒四、第二、粤差半馬身、第三、光園差四馬身、單勝券第一、得金五元五角、複勝券第一得金五元六角、第二、得金八元二角第三得金七元一角附加彩票二百九十八張一等七十一號得金一百四十三元二等十五號得金四十七元六角、第三得金二十三元八角

至於第三日下午之成績、明日再爲續誌第四日於本月（七日）第五日（十三日）第六日（十四日）分別舉行之

武藤長官歸任新京

武藤關東長官、乘於六日午前九點發之鳩車、於林滿鐵總裁、日下內務局長、西山財務、永井民政署長、滿鐵各理事、及其他多數官民歡送之下、歸新京矣

昭和製鐵所 成立披露宴

爲披露昭和製鋼所之事業、已經着手準備開辦中、於五日午後六點半鐘、招請大連官民八十餘名、於大和旅館開盛大之宴會、賓主入席、由伍堂社長起立、執開辦昭和製鋼所及以往之經過等情形、次由市長代理岡野助役代表來賓致謝詞、至九點餘鐘始散盛會云

萬國道德會 將開徵友會

計共分爲十組 每組組長二人

本市萬國道德會、爲埠內之提昌道德機關、對於慈善教育、皆有相當成績、該會近爲提倡道德、以期普及起見擬行舉辦徵友、特於廿八日開全體董事會、從事討論、當經一致表決、着手進行、內容計分十組、每組組長二人、日內即將開組長會議、從事辦理、各組長皆係熱心之士、當必有一番最優良成績也

△各組組長氏名如左

尼山組	第一組長王友仁	第二組長鄭岐山
杏壇組	第一組長邊清泉	第二組長陳義亭
龍門組	第一組長牟向九	第二組長孫蘭亭
歸眞組	第一組長段景禧	第二組長王竹軒
大方組	第一組長柳子擧	第二組長宋紫宸
鷲嶺組	第一組長李子民	第二組長楊竹香
博愛組	第一組長沈益亭	第二組長王榆楷
永生組	第一組長姜永津	第二組長蔡鴻奎
可蘭組	第一組長趙鏡海	第二組長李君明
祇園組	第一組長姜竹軒	第二組長林桂亭

大連各警署聯合舉行 嚴行交通訓練

於六七兩日間澈底宣傳 整理西廣場常盤橋等處

大連市內之交通事故防止之交通訓練日、於滿洲大博覽會開催之期前、豫爲徹底的宣傳、大連四警察署、聯合於六七兩日、大事宣傳之、六日於午前十點起、至午後六點止、七日亦如六日同、在交通頻繁之要廣場等四個地方、常盤橋二個地方、日本橋外三個地方、除分派巡捕整理交通外、更派巡查四十餘名、此外全署出動、嚴行移動的交通取締、當日對發生事故者、即與以嚴重之處罰、人力車組合、馬車組合等、於此交通訓練日、爲期交通之安全、亦各自留意防止事故云

深得各界之贊同 參加大博覽會

藉可飽觀日本文化之施設 赴日勸誘歸來之大內氏談

准於七月二十三日起、開幕四十日、大連市催滿洲大博覽會、其一切事務、業已開始、是以大連市長小川順之助氏、及市會議長大內成美氏、並各市議員、分別赴日本內地各方面、對於大博覽會之特設館、並出品等之勸誘、前此小川市長、業已返連、大內市會議長於五月四日乘入港之哈爾濱丸返連、記者特往訪問、據大內氏之談

此次赴日本內地、專爲視察各地商工業者、對大連市催之滿洲大博覽會之參加情形、及勸誘出品、並設特設館等、個人歷到東京、橫濱、靜岡、名古屋、京都、大阪、神戶、廣島、福岡等處、各地對於大連市催之大博覽會參加及出品等極其熱烈、右記各地方已有三十個特設館、各特設館之出品、均爲各地之有名出產、即其一切關係之建築物模型等、均與各地名所相同式稱、使入場參觀者、一如身到日本內地各名所者、而希望到日本旅行無暇者、於此亦可以飽觀日本內地之文化物產、及一切之施設、日本內地、如此熱烈的援助參加想本屆之大博覽會、定能博得大成功、此不獨爲大連或滿洲之代表博覽會、即說爲東洋唯一之大博覽會、亦當之而無愧、況滿洲商界人士、未能到日本內地者、當爲不少、其依此博覽會而可得飽觀日本內地之施設等情形、即日本內地之印象、亦可得見其最重要者、凡日滿商人均可於此機會、而可向日本內地生產品、直接交易故其希望向日本內地各商工業者、直接交易者、於此實爲其介紹之良機、若此博覽會、並不同各地之貨樣（見本）展示等、偏狹而不普及、此則不論誰何均可以參觀、而又可以直接與日商工業有直接交易並不需多少時間、而可得飽觀日本內地一般文化之施設及物品、即希望直接交易者、則不可失此絕好之良機也

至於關於勸誘滿洲八方面參觀者、則另作充分的宣傳焉

因主人犯法 欲從中取利

久則事機敗露 警署捕獲問罪

世風不古、人心益壞、巧取詐財、時有所聞、竊盜頻出無日無之、有原籍山東牟平現住市內德政街八番充任西崗市場榮行商協盛德廚夫之姜鐸堂年已四十、前數年其主人楊德明、私販煙土、被官署查覺、判罪處刑、該姜欲營救主人、借此從中巧取漁利、即向其友焦國安、現年三十九歲、亦牟平人、現住市內永安街一五六番地、以修理鞋爲生者、姜乃口稱汝若將主人救出、贈汝金票百圓爲報、時焦稱自無能力然有友人王子隆年四十四歲河北省東光縣人、現住泉町五番地、木工爲生、求彼定能辦到焦遂往王處、陳述前事、亦謂贈金百圓、而王對焦謂此事關係重大、恐不能達到目的、並謂有友日人小林諒能辦理此事、王即往小林處謂、營救楊某、及與酬報金票百圓、吾等均分利金如何等語、小林查知楊某、事早已判決身爲囚人、無救之可能、故回答不能辦理時姜得悉、以爲蜜計不成、即向該櫃主事楊洪昌聲稱、營救主人、若出金二百圓、定能赦放等語、而楊早知主人犯法、已經判決、無有可救之能、堅不信認、一方姜乃口出不義、說楊有反對救主之意等、故該楊將二百切手寫好、令人往銀行取款時銀行方面、因現在主人不在決不付欵之故、此計又未得逞、於是素日常與楊爭索爲救主人化費金錢、爲何不拂時小崗署探知此幕密劇、查知姜存心不良、從中欺騙、即往該號將姜及其友徒一々捕獲、正在嚴訊中云

血染之殺伐事件減少 市面非常平靜

惟違反行政事件行反增加 本年大連市犯罪事件統計

犯罪發生率、占全滿第一位云之大連市內之犯罪動向、自滿洲事變以來、尤以入本年之血染大慘案、漸次減少、轉化爲平靜鄉土、據每年四月頃、多出血腥慘劇、逢春則橫領擄帶等犯、累々皆是依大連署管統計、今年來四月之犯罪數、故呈減少、非常良好、大體如下

傷害六件、竊盜二百二十件、詐欺二十九件、橫領十三十六件、依竊盜被害額七千八百七十圓、詐欺之被害額千六百三圓、橫領一萬三千五百二十九圓、比較前年同期、犯罪數及被害額約在三分之一、依此大連市之犯罪事件、漸次減少、始保維持事變以來之治安矣、因之無有惡徒跳梁之餘地、然查行政及警察方面之違反事件、此於刑事警察事件、觀之反而違反事項、比較昨年非增加、將大連署司法係、即決徵收之罰金等如左

△本年一月四百四十四圓、前年一月五百〇九圓

△本年二月九百〇五圓、前年二月四百六十四圓

△本年三月千二百三十八圓、前年三月六百四十七圓

△本年四月千百五十圓、前年四月七百〇圓

依上記數日、比較之、二月以下全示倍加違反五次序、自動車次之、則自行車人力車、馬車之交通機關、道路違反、營業違反麻醉劑違反等事、宜依人口增加、愈行急速度之增加、亦未可知云

爲買花惹起口舌

市內小崗子市商會對門裕源泰雜貨舖、自客歲由山東某處、運來花草幾種、多係半枯半活、既妨碍交通、更藉以欺矇顧主、聞有某氏過其門、見有牡丹花、乃以數十金買得數十株、詎歸家栽植則盡係劣物、遂即往該號質問、當時櫃夥答稱、節令既過、今年已遲、候待來春、必以新貨奉換云云、某氏因時已春令、新貨必來、乃於日前至該號請踐前約、孰料該號竟毫不應承且口出不遜大發蠻威、非有魯仲連馳前排解、則衆櫃夥、或將顧主毆辱、亦未可知、想商民理宜謙恭和靄、尊重信守、似此言動、前途信用、難免掃地也

遷移廣告

國醫 武維揚

現住所大連西崗大龍街和生號對門呼出電話二一七〇一番

侃侃黑貓籃球賽

本埠侃侃籃球隊、爲振發體育起見、乘春光明媚之候、特約前曾以三十七對十四比擊敗飛飛之黑猫隊、定於本星期日午前十時、假工華蕓球塲、作一度友誼之聯歡比賽、侃侃隊爲連濱勁旅、黑猫亦爲本埠之覇、屆時兩雄相遇、必有一番驚人之表演云

於二日正式發表廢止 沙河口之冠稱

各官廳亦正在改換圖章中 以期發展地面免手續復雜

一時成爲問題之沙河口冠稱廢止問題、其後經各方面之運動、在最近之二日廳報、大連民政署第三號告示發表沙河口霞町起亘十一町之沙口冠稱、正式廢止、右冠稱廢止之原因、爲欲急速發展西部大連關係、以諸官廳方面種種辦理手續繁雜、及防止商取引上之不便爲目的、約亘一個年之西部大連有志者猛烈接續之運動方得廢止冠稱之實現、同時沙河口警察署、及沙河口郵便局等、於二日直請監督官廳、對於名稱之變更告示、又金融組合並市場、其他之公私名代表的機關等、亦正對變更名稱召開臨時緊急之總會協議中云

祝融光顧酒舖 因燒澡塘成災

四日午後四時三十分、大正通十八番地、日本酒店主人中野利一處、忽然起火、一時火勢猛烈、黑煙沖天即經家人施行撲救、然火猛不及即時報告消防警署、馳駛現場努力撲救、約半小時後始行救息、燒失酒舖四五個損失約在五六十圓、經沙河口署檢查其原因、係該商內備有使人張繼緣現年三十一歲於該日晚間、燒澡塘之際、一時未愼、火引及附近所置之木花、時乾柴烈火、勢如猛虎、以致成災云

自動車直撞馬車後部 乘客致負重傷

過在自動車負擔醫藥費 西崗雲集街之交通事故

時逢陽春、天氣清朗、正是看花遊景之時、街上車馬往來頻繁、因之近來車馬衝突聞不止、傷人害畜、損失非淺、於五月四日午後三時三十五分、於市內西崗雲集街一番地前、廣平路上、又演馬車被自動車由後撞上、自動車係市內明治町四番地大字七三六號、太陽公司所屬運轉手盧九興二十三歲由周水子向大連方面馳駛中行抵山記地點、發見前方有白雲山馬車收容所、第三區第三十八號夏文理處之車夫趙學轉現年四十一歲、所駛之馬車係由沙河口驛、搭乘一客係原籍山東榮城縣、住於市內東關街三十四番地西美公司處、以販賣驢馬爲生之袁秉和三十二歲、正在徐行中孰不知竟由後動一聲、將馬車撞得紛碎、並將車夫及乘客墜落地上、時車夫身未負傷乘客不幸將頭部撞得流血如注、即時送醫院救療、據醫士言、須治療三週間後方可全癒、經西崗署調查原因之結果、過屬自動車、不該由後撞人、據自動車稱、行至前處、遇見前有馬車徐行中欲將躲避時、因機油缺乏、機械不能如意運轉躲避不及始將馬車由後相碰云、馬車各部粉碎、不堪再用、損失約在金票二三十圓、自動車水櫃稍破、前燈碎一個、約損失金十五圓餘、一方乘客不幸負傷、決定醫藥費由自動車負擔、而自動車是否爲業務上之過失、尚在訊問中而馬車之損失、亦由自動車賠償損失云

仁德鑄造啓事

敝號自營業以來專造活版鉛字鉛空及印刷材料等物出品精求妙秀價格分外從廉國激今欲擴充起見新添印刷部一處於本號樓下但名目相同而部分獨立嗣後兩方事務及市面川換各負其責耗無兩恐未週知特此聲明

大連市宏濟街七 電話呼出四八四四番

仁德鑄造印刷部啓

廣告

本工場專造各種玻璃器具料盃料碟紅大小瓶類坐掛罩燈一概俱全零售批發定期不悞倘蒙惠顧不勝歡迎

地址大連市榮町二番地（即西崗東關街鐵道北）

南滿洲硝子會社 電話五七四〇番

糞便招票廣告

本會例年以來本會屯及西口漁村圍內糞便每屆新曆五月十日定一次糞便招票日今佳期已至照前舉行以便望包者誠一良機也

一、包辦糞便場所 老虎灘會屯及西口漁村

二、投票月日 昭和八年五月十日午前十時

三、投票場所 老虎灘會事務所

老虎灘會事務所啓 電話四四七五番

女子藝術新生活出現

新興少女歌舞新劇團召生

一、滿洲住民之少女（非日本人）自十三歲至十八歲六十名（須出具履歷書本身像片及市內確實保證人二名）

二、本市內外各公學堂畢業或同等學力者

報名處 大連市內連鎖街柳屋洋品店樓上常盤座附屬新劇部假事務所呂宅

期限 五月十五日截止（詳章來所取閱）

電話或賣或買……請到電話商會議

對官廳方面一切手續親切無費辦理並以電話保證可貸借薄利金融

大連市敷島町六六（歌舞伎座舊址）

電話商會 前電話局主任 橋本植松 電話三八九〇

春華醫院

各科診療 病室完備 入院隨意

院長東京醫學士 徐榮

院址西崗東關街電車站旁 電話七五七二番

北京料理

包辦中西筵席 應時隨意便酌

大連連鎖街銀坐通

電話 日人 華人 二階 三階 二三二一一〇 二三二一一一 二二一一〇九 二二三二六四

扶桑仙館謹啓

十二週紀念大減價六扣至九扣

陽歷五月一日起十四日止

大連亨得利鐘表眼鏡電刻銀器行

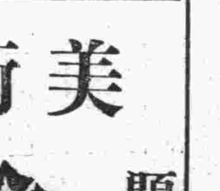

春明大舞臺

大連西崗世界館前同昇舞臺舊址（呼出電話八八八六）

陰曆四月十三日星期六午後一時開演六點止（早價）包箱二元•樓池四毛•邊座二毛

王發舫 超等 袁菊仙 坤伶 王瑞舫

孫玉林 王連會 周洪斗 袁鳳仙

倪興本 蒙萬成 陳永祿 盧樹山

二美奪夫

王奎英 劉喜金 喜彩蓮 喜彩春 喜彩琴 喜彩霞 麻紅子

鋸碗丁

晚七點開演十二點止（晚價）包箱三元•樓池六毛•邊座三毛

張義泰 白少亭 喜彩琴 張雲亭 袁慶順

楊增學 王瑞芳 李慶長 葛長山

劉振山 李鳳來 劉心長 宋玉杰

秦懷玉 力殺四門

杜伯群 李華我 林岫煙 浪漫 喜彩蓮 坤伶 喜彩春 鮑愛蓮 張愛菊 超等 袁仙菊 坤伶 鮑榮文 王英奎

雙玉緣 杭州實事時裝佈局傑作緊張 香艷愛情文明滑稽合趣俗世

大連奧町德泰百貨店廣告

殘歲寒闌大地回春

本店際此新由申杭運到大宗時式衣料花樣奇異以及化粧品旅行用具無不搜羅完備物美價廉歡迎參觀尚希惠顧從速勿失交臂

電話代表四一八七番

美術禮品 概不加價

題欵刻字

最新出品 電刻銀盾 銀杯銀鼎 銀屏銀聯 光彩奪目 美麗無比 送贈親友 非常歡迎 點綴廳堂 特別美觀

奉天城內中街大西門裏 亨得利鐘表眼鏡行

奉天城內中街 青年鐘表眼鏡行

大連市監部通 亨得利鐘表眼鏡行

穿洋服諸君注意！

本號在連十有餘年、洋服材料花樣時新、新由上海請到技師、諸君欲穿英國呢絨、向來販賣英國呢絨、竟達一千餘種之多、洋服手工精上加精、請到敝號參觀選擇、

大連市監部通 升昌祥洋服呢絨店 電話二一七五五番

大連市西通六十四番地 王仁眼科醫院

電話六七五二號

地址在常盤橋西廣場電車道中間路北便是

三越

春季洋服陳列 春季小孩服陳列 春季化粧品陳列 春季用綢緞雜貨陳列

三越商品發售標

▲信用家就是三越請大家快往去買貨眞價廉各種貨物一概俱全

▲新鮮食料及山珍海味一概俱全之食堂

大連市大山通 三越 電話四一八一番

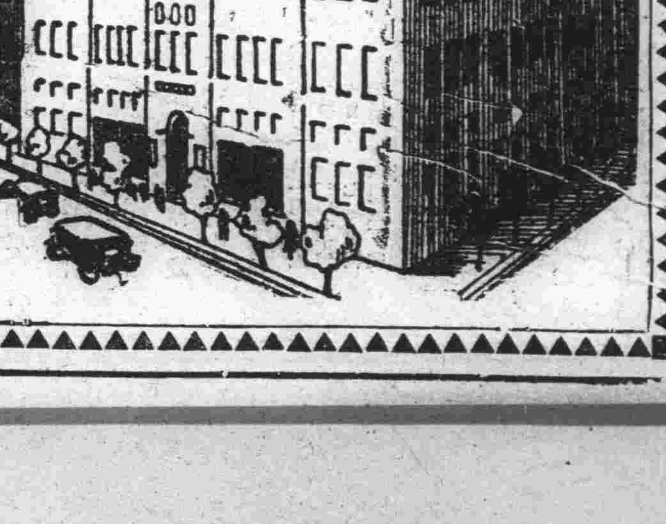

經濟

倫敦大條期現皆報落
本埠鈔票仍平穩
日美中美一致告提英美略昂
紐約大漲孟買低落標金平價

據本報六日專電、海外市況如左

倫敦大條現市十九便士八分一、期市十九便士十六分一、俱報低落、紐約大漲、爲卅五仙四分一、孟買低落、爲五十八盧比十六分三、日美滙兌廿四弗廿五仙提高十三仙、中美廿五弗廿五仙、亦提十三仙、英美略昂爲三弗九十八仙云

本埠鈔票、仍無何變化、查六日前塲開盤後、現貨爲千零七十三元、安七十五萬元、遠期開價千零七十三元五角、安四百四十七萬元金兌小洋爲一三四〇〇、鈔兌洋爲一四二八〇云

英美匯兌多漲、今日大連幫存美匯陸續出空標金、美國銀行幫則多賣美滙、外酒空付占優、銀情較硬、標金時下上海現貨積存不多、故銀情雖硬、行市遲々不下、現在外匯與標金平價、東匯大連幫稍有存意、銀行方面多看銀情不弱、賣風頗盛、正金空安一〇三、七五云

開原四月中 特產上市量

開原電訊、四月中於背後地之特產上市量爲五千三百餘石、比去年同期之六千九百餘石、減少一千六百石其容如左

大豆	二三六石
包米	三三石
高粮	九二石
小米	二〇石
雜小豆	一石
穀子	四、九二一石
麻子	一石
計	五、三〇四石

市內滿洲米 零售之價値

據大連米穀同業組合五日發表、市內白米零售標準價値、比較前月廿五日公表者、各等均提漲一角茲列表如左

△滿洲米(裝四十三基羅米突)

檢查特等	金七、二〇
特等同	金七、〇〇
檢查一等同	金七、〇〇
一等同	金六、四〇

日本清酒釀造量

東京電訊大藏省發表、本年度(自七年十月至八年四月)之清酒釀造查定額、爲四百零五萬石、比前年約增加五十三萬石(一成二分)云

英鎊與美金比率 已成立假協定
日藏省與日銀亦研究對策
經濟會議提議時允與商議

(東京五日電)華盛頓英美會商、關於磅與弗之比率、已成立假協定、然與此關聯之倫敦經濟會議、各國通貨比率之協定、觀必有所議及、而將此對策大藏省與日銀研究中、大體如左

一、決定通貨之國際的比率爲希望通貨之安定策、故若有提議時、則應其商議

一、該比率爲日本經濟之實際規準、必公正定之

一、有時爲維持滙兌行市必需相當之資金而該資金於國際的宜行相互援助

一、日本於無決定比率後對外債務以新比率支付之

一、限於不容該諸條件、圓之比率協定、不得成爲問題

中央銀行 紙幣發行額

滿洲中央銀行自大同二年四月二十一日至大同二年四月二十七日紙幣每週平均額如左

發行額	一二九、五六三、八一六元二九
準備額	七六、二四七、六三〇元七三
保證額	五三、三一六、一八五元五六

大同二年三月分 外國貿易總計
滿洲國財政部所發表

財政部於五月三日發表大同二年三月份外國貿易之統計如左

大同二年三月份全滿貿易之概況、如另紙公表、對於輸出品及再輸入品(內國品)海關兩、對於輸入品及再輸出品(外國品)雖以金單位集合計算、但爲便利起見、前者一海關兩對國幣一、五六元、後者按該月平均金單位對國幣換算率、換作國幣

對外貿易價值總數(三月份)單位國幣圓

	價額	一月以降累計
出口		
土貨出口	三五、五五七、二一七	一三六、四三三、三七一
外貨復出口	一、二三三、五六七	三、三三五、二八八
計	三六、七九〇、七八四	一三九、七六八、六五九
進口		
外貨進口	三九、九三〇、四三八	一二六、八五一、九九二
土貨復進口	五〇、六三三	五〇、六三三
計	三九、九八一、〇七一	一二六、九〇二、六二五
進出口共計	七六、七七一、八五五	二六六、六七一、二八四
進口超過	三、一九〇、二八七	
出口超過		一二、八六六、〇三五

對外貿易貨值按國別總數(三月份)單位國幣圓

地名	運往	來自	計	一月以降累計
日本	一三、四〇六、一〇〇	二四、三一〇、八六二	三七、七一六、九六二	一三三、四〇一、七〇八
朝鮮	二、九一一、三〇三	一、三九五、三一〇	四、三〇六、六一三	一四、二三二、四三一
中國	三、三四七、一二四	五、六一三、三二三	八、九六〇、四四七	二七、三二三、一七六
俄國	三、五五二、七八九	四八八、五五〇	四、〇四一、三三九	八、四〇五、五四八
香港	五四、一三九	三四八、七〇四	四〇二、八四三	三、九五八、八四九
印度	八九	九五三、六七三	九五三、七六二	四、六六一、三五〇
和屬東印	七四八、三一八	六四、〇〇一	八一二、三一九	一、八三二、三三六
英國	三六九、九八二	[illegible]	[illegible]	[illegible]
法國	一六二、一三一	[illegible]	[illegible]	[illegible]
德國	四、八六〇、三四六	[illegible]	[illegible]	[illegible]
比國	一九、三三九	[illegible]	[illegible]	[illegible]
和國	三一、六五八	[illegible]	[illegible]	[illegible]
義國	九八、八四三	[illegible]	[illegible]	[illegible]
美國	五九三、〇四八	[illegible]	[illegible]	[illegible]
其他各國	四、六八〇、〇〇八	[illegible]	[illegible]	[illegible]
共計	三五、五五七、二一七	三九、九三〇、四三八	七五、四八七、六五五	[illegible]
一月累計	一三六、四三三、三七一	一二六、八五一、九九二	二六三、二八五、三六三	[illegible]

備考再輸出額再輸入額不在內(未完)

商情

本埠特產(六日前塲)

		開盤	收盤
大豆	袋 五月	四、七九	四、七八
	六月	四、七七	四、七六
	七月	四、八二	四、八一
	八月	四、八五	四、八五
	九月	四、九一	四、八九
豆餅	現貨	一、五一〇	一、五一〇
	五月	一、五一五	一、五一〇
	六月	一、五二〇	一、五二五
	七月	一、五四〇	一、五四〇
	八月	……	……
	九月	……	……
豆油	現貨	……	……
	五月	……	……
	六月	……	……
	七月	……	……
	八月	……	……
	九月	……	……
高梁	現貨	二、三四	二、三四
	五月	二、三三	二、三三
	六月	二、三七	二、三七
	七月	二、四三	二、四三
	八月	二、四八	二、四八
	九月	……	……

本埠特產(六日後塲)

		開盤	收盤
大豆	袋 五月	四、七九	四、八〇
	六月	四、七八	四、七八
	七月	四、八〇	四、八二
	八月	四、八六	四、八七
	九月	四、八九	四、九一
豆餅	現貨	一、五一五	一、五一五
	五月	一、五二〇	一、五二〇
	六月	一、五四〇	一、五四〇
	七月	……	……
	八月	……	……
	九月	……	……
豆油	現貨	一三、八〇	一三、八〇
	五月	……	……
	六月	……	……
	七月	……	……
	八月	……	……
	九月	……	……
高梁	現貨	二、三一	二、三一
	五月	二、三〇	二、三〇

本埠錢鈔

▲大連鈔票(六日前塲)

現貨 高	一〇七、三〇	一〇六、八五	
成交額	一〇七、五〇	一〇六、八〇	七五萬
近期 高	……	……	
成交額	……	……	
遠期 高	一〇七、三五	一〇六、九五	
成交額	一〇七、五〇	一〇六、八〇	四四七萬
	鈔對金	鈔對洋	金對洋
十時	一〇七、三〇	一四二、七五	一三三、〇五
十一時	一〇七、〇〇	一四二、八〇	一三三、四五
十二時	……	……	……

▲大連鈔票(六日後塲)

現貨 高	一〇七、三〇	一〇七、〇〇	
成交額	一〇七、三〇	一〇七、〇〇	八萬
定期 高	一〇七、三五	一〇七、一〇	
成交額	一〇七、三〇	一〇七、〇〇	一六五萬
	鈔對金	鈔對洋	金對洋
二時半	一〇七、三〇	一四二、七〇	一三三、三五
三時半	一〇七、一〇	一四二、七〇	一三三、二五

電報滙兌(六日)

倫敦銀塊	一九便士八分一
同期市	一九便士十六分一
紐約銀塊	三五仙四分一

商品市場(六日前塲)

▲大阪三品

限月	前塲開盤	後塲收盤
五月	一八九六〇	一八九四〇
六月	一九〇〇〇	一八九〇〇
七月	一八九四〇	[illegible]
八月	一八九一〇	[illegible]
九月	一八九八〇	[illegible]
十月	一九〇五〇	[illegible]
十一月	一九一三〇	[illegible]

▲大阪綿花 開盤 現貨 五三、[illegible] 定期 五六、[illegible] 收盤 現貨 …… 定期 ……

▲大阪期米 開盤 現 二三、[illegible] 中 二四、[illegible] 期 二三、[illegible] 收盤 現 二三、[illegible] 中 二四、[illegible] 期 二三、[illegible]

▲東京期米 開盤 現 二三、[illegible] 中 二四、[illegible] 期 二三、[illegible] 收盤 現 二三、[illegible] 中 二四、[illegible] 期 二三、[illegible]

▲仁川期米 開盤 現 二〇、[illegible] 中 二一、[illegible] 期 二一、[illegible] 收盤 現 二〇、[illegible] 中 二一、[illegible] 期 二一、[illegible]

▲神戶豆餅 五月 一、[illegible] 六月 一、[illegible]

▲大連股票 五品期 二九、[illegible] 豆新期 …… 錢鈔期 ……

▲同 短期 五品期 二九、[illegible] 豆新期 二七、[illegible] 東新期 二四、[illegible] 高鈔 錢鈔期 一三、[illegible]

▲大阪棉絲(六日) 限月 五月 前塲開盤 一八九〇 後塲收盤 一八九〇

▲上海外滙(六日)

	賣	買
東滙	一〇三元五〇	一〇四元〇〇
英滙	一先令三便士一八七五	一先令三便士一二五〇
美滙	二四弗八二五	二四弗九三七

▲上海標金(六日)

開行	九三二元〇角
較高	九三八元〇角
最低	九二八元〇角
收盤	九二九元八角

▲滙豐掛期(六日)

日滙	一〇二元〇〇〇〇
英滙	一先令三便士十一〇〇〇
美滙	二四弗八七五

▲神戶滙兌

	日美	正午
賣	二四弗八〇分	…弗…分
買	二四弗八分一	…弗…分

▲印度棉花

奔哥爾	一五七盧比
布羅其	一九九盧比
奧姆拉	一八五盧比

▲美棉

現貨	八仙五五
七月	八仙四二
十月	八仙五四
十二月	八仙七九
一月	八仙九三
三月	九仙〇一
五月	九仙一六

孟買銀塊	五八盧比二六分三
英美滙兌	三弗九八仙〇分三
日美滙兌	二四弗二五
中美滙兌	二五弗二五

北地行市(六日前塲)

▲奉票對金票 六〇六〇

▲開原國幣對金票 九九、〇〇 九八、八〇

▲新京國幣對金票 九六、七〇

▲哈爾濱國幣對金票 九八、九五 九八、七〇

▲奉天(國幣) 現貨 九八、八〇 定期 一〇一、二〇 一〇一、〇〇 高 一〇一、二五 一〇一、〇五

▲安東(平銀) 現貨 一、四五〇 遠期 一、四四五 高 一、四四六 滙兌 七一、六〇 當限 一、四〇六

▲哈爾濱(大豆) 五月 [illegible] 六月 [illegible] 七月 [illegible]

▲哈爾濱(小麥) 五月 [illegible] 六月 [illegible] 七月 [illegible]

▲公主嶺錢鈔現貨 一、三九五 一、三九〇

▲大阪綿花

限月	開盤	收盤
五月	一九〇〇〇	一八八九〇
六月	一八九四〇	一八八六〇
七月	一八九八〇	一八八二〇
八月	一八九五〇	一八八四〇
九月	一九〇二〇	[illegible]
十月	[illegible]	[illegible]
十一月	[illegible]	[illegible]

▲橫濱生絲 當限 三〇〇 先限 五六〇 前一節 前二節

▲印度棉袋 綠袋 二四盧比〇分〇 紅袋 二六盧比八分五 滙兌行 八二、[illegible]比二分一

各地發送量

▲開原 大豆	三車
高粱	七車
雜粮	五車
▲公主嶺 大豆	三車
高粱	六車
雜粮	一車
▲四平街 大豆	九車
高粱	三車
雜粮	九車
▲新京 大豆	一車
高粱	五六車
豆餅	一八車
雜粮	一七車

廣告

啓者本公司總代理國華月星牌各種膠皮鞋

農業用具及果樹園用各種藥材肥料無不俱備

菱印特等鹼料及火鹼全滿洲總代理店

品質精良價格低廉請購一試當知言之不謬

全滿總代理店 大連市沙河口大正通一二七番 農業公司謹啓 電話九八五六番 振替口座五〇三九番

博愛醫院

外科 皮膚科 產科 內科 齒科 X光線(愛克斯) 各種肛門病 花柳病 婦人科 小兒科 鑲牙科

院長 孟天成 副院長 日沖飛那

大連市小崗子宏濟街十二番地 電話長五四六七、六八〇九

分院市內奧町十五 電話七六七九、八五一〇

奉天打字專門學校招生

日文 漢文 英文 打字班

完全使用最新式機器 著名技術講師教授各班 必要課目另詳簡章承索即給並備有男女生宿舍

校址奉天省城小南關成城中學對門

五淋新藥發賣

一盒得利格諾賓(Dorigonobn)

班劑爲大阪醫科大學醫學士福元正義先生所創製爲性慢性五淋之新藥一經服用確能立奏效果

(五日分金一元五角)(十日分金三元)

總發賣元 日本橋藥局 大連市信濃町四十番地 電話八三六二番 振替大連四四九七

馮氏斷癮救苦金丹

商部註冊 靈芝商標 天津

中央衛生試驗所化驗全國禁煙委員會張主席題贈(除惡務盡)

大津特別市衛生局化驗註冊▲天津警察廳化驗出示保護▲山西省署核准備案▲漢口警察處核准備案▲社會局出示保護▲上海商會證明▲天津總商會證明▲太原警務處出示保護▲河北省民政廳核准▲其他各省縣警察等批准備案▲中央衛生試驗所化驗證明書

註册直隸省長傳論嘉獎▲風行海內二十六年(本堂自清同治七年設立)此丹專戒嗎啡海洛英等毒及鴉片煙癮輕者一付重者三付斷根兩星期內能飲食增加不瀉不痛不吐不苦毫無於不知覺中將毒戒斷且均和平不驗之化覺復經天津煙台濟南河北黃沙河卓國昌黎各省官廳宜化驗證明書均與等五十七處拒毒會試用成效安著戒除者指不勝數付收函謝並有▲前會逐日在天津各報披露每付會僐收各處證明書尤以原本堂爲補助拒毒起見如蒙各縣拒毒會價目每元外克已以救濟世之心外埠函購加寄費

郵票一百十五分代

八角購者所可比擬是以本堂備有影印功效證明錄如將此廣告剪下堂發售此丹已歷六十六年非似市上藉廣告售假藥騙錢者所可比擬

郵票二分當即奉閱

總號 天津法租界天祥市場二層樓上 分號 天津西馬路宣講所前九十四號 峻芝堂

▲招請外埠經理處 哈爾濱道外正陽四道街口歐羅巴行經理 總經理 東省特區 震泰報館 電話四二一七、三〇六七

外埠函購須附郵票一百二十六分滿洲國內郵票二十六分(二分可也)滿洲國內購者每九付郵局一付購買者須交奉天震泰報館天證明錄如欲索閱請付郵票二分寄給即復

滿洲國內總經理 奉天震泰報館

咳嗽病最良新藥絕對有效 咳嗽靈

「咳嗽靈」係日本佐賀縣藥物學專門大家橋本五郎先生數年苦心研究發明之結晶以成之者醫藥專治傷風咳嗽、肺病咳嗽、百日咳嗽、男女老幼常年咳嗽、其他一切咳嗽症、季節哮喘、不立刻奏效如神乃發百中莫不絕對有效真百最新良藥也理想發明大成功試止咳即知其功效之神速與所言之不謬也、每包兩服現大洋參角、各地藥房皆代售

總發行處 大連市平和街四八番地(西崗菜市東大門前)

總代理店 全權大藥房總理 康道忱 電話二二八五番 振替大連四四七六番

各地代理店 營口中西藥房 奉天金城藥房 遼陽義和堂 安東利安藥房 鐵嶺生生堂 開原吉林五洲藥房 長春中西藥房 順天 全盛 和順 大德 鐵嶺 哈爾濱 吉林 奉天

大連市監部通華泰藥房 大連市奧町華西藥房

療病奇蹟

殆死再生我的欣喜

鳥取縣東伯郡伊勢崎村 山崎岩子

我自三年前罹患腦溢血其日後則頭鳴、耳響、忽然口遂致半身不隨、盡延名醫息、遂覺足趾生力漸々快爽續服用諸藥皆如以五十步笑百步者而無何效果、遂感失望悲嘆以度無趣之歲月、我之長子於東京知曉歸來力勸服用「蓬萊仙」而我以爲如前所期待之療法遂又大感悲痛但其熱心之力勸、不得已雖然無効我亦服用一回此一回眞令我驚異也、服用第五服三十日則離杖亦能自行、今日能操作自廚房及田野矣三年間廢人臥於床上只度生命之我、最初思以何療法如再生、此項歡喜不知以何譬喻之只可將蓬萊仙請於神案能於家庭中步履足矣、而此希望漸々薄消遂落膽、焦燥朝夕參拜九叩耳煩悶、懊腦、一切之苦悶相繼而來、最近則有死亡之覺悟寧肯死亡亦不欲活此罪身此悅以表感謝報恩之意也

我這如夢一般逐日遠離病苦僅服藥二個月即得此元有之身體實出我意料之外、今日不但能操作於廚所又能幫作放野田如同作夢眞爲我之

我不以之曰蓬萊仙換曰:「靈仙」願世間之同病者共享

腎臟病及中風 腦溢血 動脈硬化

之良効和漢藥

十六代之 いわしや主人謹白

吾之先祖遠自豐臣時代、於泉州堺以藥種問屋老舖、「いわしや」著名於世、自當時いわしや有治腎臟病、中風、心臟病等之靈效純和漢藥、「蓬萊仙」之名藥後與德川幕府共移於江戶本町博得歷代將軍及各要人一般民間之實知、故名譽益著而當時之名醫林道春先生及小野蘭山先生大爲激賞自彼而後「蓬萊仙」爲いわしや代々一子相傳之秘藥而傳至今日惟於明治初年來、稍有發賣中止、近來醒目於和漢藥之効用者甚多、故永年苦於腎臟病及中風者屢有向吾尋以「蓬萊仙而慫慂發賣者、且いわしや有基礎歷史燦爛之光輝三百年來家傳之「蓬萊仙」不認埋沒、故而復活之玆藉諸紙面陳述略意並頌諸公安康、腎臟病及中風雖自昔所有之病症但觀查古昔之文獻、似無現代此狀之病症且中風一症如所共知乃腦溢血之一種也、現今日本乃世界屬首一之腦溢血國殆成醫學界之問題矣、即如大正九年我國因腦溢血死去者達八萬八千六十一人其十年後乃昭和四年有十萬八千二百四十人之死亡者可見已有二萬餘人死亡者之增加夫

四惡劣者心臟亦必惡劣又易陷六版八十餘頁之冊子贈上

◇殷盛江戶時之いわしや◇

腎臟病、中風、心臟病等之於中風之傾響、如此者當即病症均有密接之關係故腎臟一回試用「蓬萊仙」即知其効果矣總之巧妙之吹虛不若眞實之證據、如向吾(東京市神田區須田町二ノ三、いわしや藥品部)投以明片即將腎臟病、中風心臟病之治療法詳細註載之

治腎臟病 中風 動脈硬化之

蓬萊仙

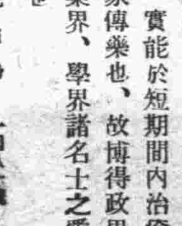

「蓬萊仙」乃いわしや宗家三百年來之家傳純和漢藥於腎臟病、中風(高血壓、動脈硬化症、腦溢血)心臟病者敢以自信推獎此權威藥也、從來於斯病狀之藥劑日長服用尚不得滿足治癒之結果者甚多、而「蓬萊仙」實能於短期間內治癒之家傳藥也、故博得政界實業界、學界諸名士之愛用也

藥價 七日分 一四八十錢 十五日分 三四七十錢 三十日分 七

東京市神田區須田町二ノ三

發賣元 いわしや藥品部 振替東京三七三四三番

大批發店均有 玉置、大木、各藥店百貨

大連伊勢町 滿洲代理店 松內楠陽堂